

Powyższy kartogram przedstawia rozkład ilości wyrobów azbestowych pozostałych do unieszkodliwienia w poszczególnych gminach na terenie Powiatu Szamotulskiego.

Gminy należące do powiatu szamotulskiego powinny zintensyfikować działania polegające na informowaniu mieszkańców o szkodliwości wyrobów zawierających azbest oraz o możliwościach finansowania usuwania wyrobów azbestowych.

5. METODY UNIESZKODLIWIANIA ODPADÓW ZAWIERAJĄCYCH AZBEST ORAZ LOKALIZACJA SKŁADOWISK ODPADÓW AZBESTOWYCH

Najczęściej stosowaną metodą unieszkodliwiania odpadów azbestowych jest ich składowanie na składowiskach odpadów niebezpiecznych lub na wydzielonych częściach składowisk odpadów innych niż niebezpieczne i obojętne.

Zgodnie z Rozporządzeniem Ministra Środowiska z dnia 30 kwietnia 2013 r. w sprawie składowisk odpadów (Dz.U. 2013 poz. 523):

- składowiska odpadów lub wydzielone kwatery na terenie innych składowisk odpadów przeznaczone do wyłącznego składowania odpadów o kodach 17 06 01 i 17 06 05, w postaci nieprzekształconej, buduje się w specjalnie wykonanych zagłębieniach terenu ze ścianami bocznymi zabezpieczonymi przed osypywaniem się,
- każdorazowo po złożeniu w/w odpadów ich powierzchnię zabezpiecza się przed emisją pyłów przez przykrycie izolacją syntetyczną lub warstwą gruntu,
- składowanie odpadów należy zakończyć na poziomie 2 m poniżej poziomu terenu otoczenia a następnie składowisko wypełnia się gruntem do poziomu terenu.

Według danych z bazy azbestowej w Polsce istnieje obecnie 55 składowisk przyjmujących odpady z azbestem. Obecnie jest 36 czynnych składowisk odpadów, w tym trzy zakładowe.

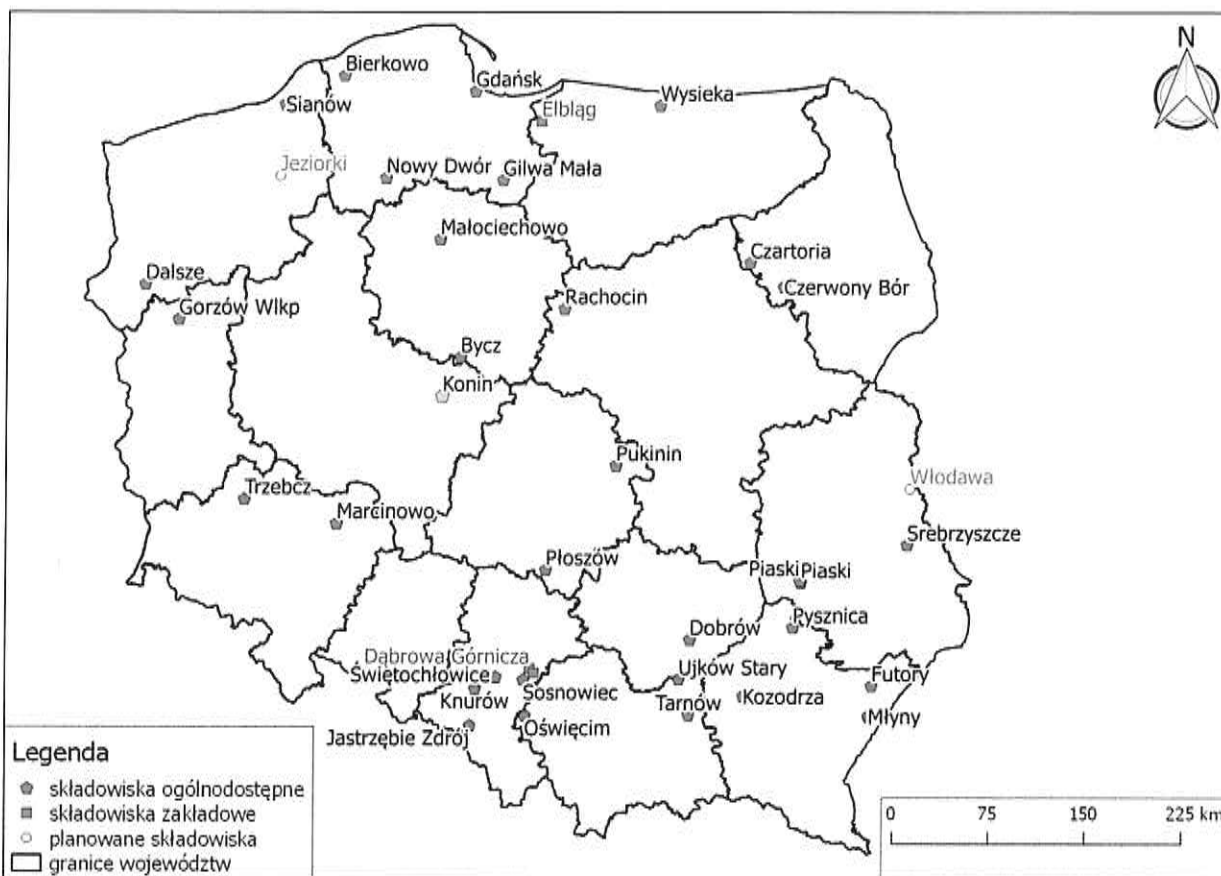

Rycina 11. Rozmieszczenie składowisk przyjmujących odpady z azbestem (czynne i planowane)

Źródło: opracowanie własne

Odpady zawierające azbest z uwagi na zakaz stosowania azbestu nie mogą być poddawane odzyskowi i muszą być w sposób bezpieczny dla zdrowia ludzi oraz środowiska unieszkodliwiane przez składowanie, zgodnie z zasadami składowania tych odpadów, które reguluje ustawa o odpadach z dnia 27 kwietnia 2001 r.

Zgodnie z art. 9 ust. 2 ustawy o odpadach, odpady, które nie mogą być unieszkodliwiane w miejscu powstawania, powinny być przekazane do unieszkodliwiania do najbliższej położonych miejsc. W tabeli 11 zostały przedstawione składowiska odpadów zawierających azbest położone najbliżej terenu powiatu szamotulskiego.

Tabela 11. Składowiska odpadów zlokalizowane w pobliżu powiatu szamotulskiego

Nazwa	Adres	Gmina	Województwo	Odległość od powiatu szamotulskiego	Całkowita pojemność Składowiska
Składowisko odpadów zawierających	ul. Małszyńska 180, 66-400 Gorzów	Gorzów Wielkopolski	Lubuskie	52,59 km	71482 m ³

azbest	Wielkopolski				
Składowisko odpadów innych niż niebezpieczne i obojętne Dalsze	Dalsze 36, 74-300 Myślibórz	Myślibórz	Zachodniopomorskie	83,39 km	90000 m ³
Składowisko odpadów innych niż niebezpieczne i obojętne w Trzebczu	Trzebcz ul. Działkowa 20, 59-100 Polkowice	Polkowice	Dołnośląskie	99,33 km	1250 m ³
Składowisko odpadów niebezpiecznych Konin	ul. Sulańska 11, 62-510 Konin	Konin	Wielkopolskie	106,56 km	125 000 m ³
Składowisko Odpadów Niebezpiecznych Bycz. gm. Piotrków Kujawski	Bycz 102/7, 88-230 Piotrków Kujawski	Piotrków Kujawski	Kujawsko-pomorskie	117,33 km	36 625 m ³

Źródło: opracowanie własne na podstawie www.bazaazbestowa.gov.pl

6. OCENA ODDZIAŁYWANIA REALIZACJI PROGRAMU NA ŚRODOWISKO

Zanieczyszczenie środowiska substancjami szkodliwymi dla zdrowia, a często również życia ludzi, jest obecnie dużym problemem. Jednakże Światowa Organizacja Zdrowia uważa, że wielkość oddziaływania szkodliwych czynników środowiska na zdrowie ludzi nie jest dostatecznie oceniona z powodu braku wiarygodnych danych na ten temat. Pomimo zakazu stosowania azbestu, materiał ten jeszcze przez pewien czas pozostanie elementem obiektów budowlanych. Należy pamiętać, że prawidłowe użytkowanie wyrobów azbestowych nie stwarza zagrożenia dla zdrowia ludzi. Najczęstszym źródłem niebezpieczeństwa ze strony azbestu jest obróbka mechaniczna elementów azbestowych, wywołująca emisję włókien do powietrza. W państwach o rozwiniętym przemyśle mieszkańcy cierpią na choroby powodowane przez zanieczyszczenia chemiczne powietrza, wody i gleby. Wpływ narażeń środowiskowych szacuje się przeważnie na około kilka procent wszystkich czynników wpływających na zdrowie. Z drugiej strony te kilka procent to przecież konkretne liczby przedwczesnych zgonów i uszkodzeń zdrowia spowodowanych zanieczyszczeniem środowiska.

Usuwanie wyrobów zawierających azbest spowoduje szereg zarówno pozytywnych, jak i negatywnych skutków w środowisku naturalnym.

Negatywne skutki dadzą przede wszystkim czynności związane z demontażem oraz transportem odpadów zawierających azbest do miejsca unieszkodliwiania. Budowa składowisk oraz kwater do składowania odpadów zawierających azbest może się przyczynić do zmniejszenia różnorodności biologicznej na terenach, na których będą takie obiekty powstawały. Zagrożenie to może się pojawić

na etapie budowy oraz eksploatacji, głównie poprzez niszczenie naturalnych siedlisk roślin i zwierząt. Negatywny wpływ ten można zminimalizować poprzez wybór najkorzystniejszej lokalizacji. Nie tylko budowa samego składowiska może mieć niekorzystny wpływ na różnorodność biologiczną, ale również ciągi komunikacyjne, którymi są transportowane odpady azbestowe, które spowodują fragmentaryzację siedlisk oraz przetną szlaki migracyjne zwierząt w tych rejonach.

Pozytywne oddziaływanie związane jest ze stopniowym usuwaniem wyrobów azbestowych, które nie będą już stanowiły zagrożenia dla ludzi i zwierząt. Wdychanie pyłu azbestowego powoduje określone skutki zdrowotne u ludzi. Na występowanie oraz typ zmian ma wpływ zarówno rodzaj azbestu, rozmiary włókien i ich stężenie w powietrzu, jak również czas narażenia i rodzaj ekspozycji. Chroniczna ekspozycja na włókna azbestowe może być przyczyną takich chorób układu oddechowego jak: pylica azbestowa, zmiany opłucnowe, rak płuc i międzybłoniak opłucnej. Złowrogie skutki dla ludzi mogą wystąpić podczas prac przy usuwaniu wyrobów zawierających azbest, zarówno z nieruchomości jak i z „dzikich wysypisk”, gdyż wtedy mogą być uwalniane do powietrza włókna azbestu. Narażone będą przede wszystkim osoby przeprowadzające prace demontażowe, dlatego tak ważne jest zabezpieczenie tych osób w odzież ochronną i ich przeszkolenie pod kątem właściwej pracy z azbestem. W perspektywie długoterminowej, po usunięciu wszystkich wyrobów zawierających azbest, nastąpi zdecydowana poprawa jakości powietrza.

Bezpośrednie, negatywne oddziaływanie na powierzchnię ziemi może wystąpić w trakcie usuwania wyrobów zawierających azbest z nieruchomości oraz miejsc ich nielegalnego gromadzenia. Jednakże skutki te zostaną wyeliminowane po zakończeniu prac. Budowa składowisk i kwater do składowania odpadów zawierających azbest może również w negatywny sposób wpłynąć na krajobraz. To niekorzystne oddziaływanie wynikać będzie głównie z przeobrażenia lokalnego krajobrazu i obniżenia jego walorów turystycznych oraz wartości nieruchomości znajdujących się na danym obszarze. Zintensyfikowany transport odpadów zawierających azbest z miejsc ich wytworzenia do miejsca składowania spowodować będzie emisję spalin i hałas. Jednakże ewentualne zmiany w klimacie mogą wystąpić jedynie wzdłuż tras przewozowych, tak więc skutki na większą skalę nie powinny być odczuwalne. Z drugiej strony wdrożenie Programu będzie wpływać pozytywnie w sposób pośredni na krajobraz. Usuwanie wyrobów zawierających azbest wymusić będzie również przeprowadzanie innych prac remontowych na budynkach (elewacji, termomodernizacji, prac dekarских) przez co poprawione zostaną ich walory estetyczne, co pozytywnie wpłynie na krajobraz powiatu.

Tym samym usuwanie wyrobów zawierających azbest w pozytywny sposób wpłynie na zabytki i dobra materialne, ponieważ przedłużeniu ulegnie okres użytkowania obiektów budowlanych. Poprawi się także zewnętrzny wygląd obiektów budowlanych oraz nastąpi wzrost wartości gruntów i nieruchomości.

W trakcie prac remontowych (m.in. rozbiórkowych, modernizacyjnych, termomodernizacyjnych) należy wziąć pod uwagę zasady ochrony środowiska przyrodniczego pod względem ochrony gatunkowej zwierząt (w szczególności ptaków). W przypadku niewłaściwego przeprowadzania demontażu (niezgodnie z obowiązującym prawem) możliwe jest wystąpienie negatywnych oddziaływań na zwierzęta i ich bioróżnorodność. Dotyczy to głównie jerzyka *Apus apus*, ale również wróbla domowego *Passer domesticus*, kawki *Corvus monedula*, pustulki *Falco tinnunculus* oraz niektórych gatunków nietoperzy.

Wyżej wymienione gatunki zwierząt objęte są ochroną gatunkową ścisłą na podstawie ustawy z dnia 16 kwietnia 2004 r. o ochronie przyrody oraz rozporządzenia Ministra Środowiska z dnia 16 grudnia 2016r. w sprawie ochrony gatunkowej zwierząt (Dz.U. 2016 poz. 2183).

Przeprowadzanie prac remontowych bez uwzględnienia ewentualnej obecności tych zwierząt może spowodować ograniczenie ich siedlisk i miejsc zakładania gniazd. Wyżej wymienione gatunki gniazdują kolonijnie w miastach we wgłębieniach murów, otworach w stropodachach, pod dachówkami, w zakamarkach budynków. W celu zminimalizowania negatywnego oddziaływania, trzeba zaplanować prace tak, aby nie zagrażała ich życiu. Przed podjęciem jakichkolwiek prac należy przeprowadzić więc inwentaryzację budynków pod kątem występowania w nich gatunków ptaków i nietoperzy. Wykonawca prac powinien podjąć środki zaradcze, dostosowując terminy prac, zabezpieczając z wyprzedzeniem szczeliny przed zajęciem je przez ptaki i nietoperze, a po remoncie powinien zapewnić, by użyteczność siedliska pozostała nieuszczuplona, np. tworząc odpowiednią liczbę alternatywnych miejsc lęgowych. Liczba alternatywnych schronień powinna w pełni równoważyć stratę, z uwzględnieniem ewentualnej rekompensaty za szkody poniesione przez populację tych gatunków w czasie remontu. Dobór skrzynek lęgowych oraz ich lokalizacja powinny być uzgodnione z ornitologiem i chiropterologiem. Jeżeli możliwe jest pozostawienie szczelin i otworów wykorzystywanych wcześniej przez zwierzęta, zaleca się taki zabieg. Jeśli po wykonaniu oceny technicznej uznano, że możliwe jest dalsze wykorzystywanie przez zwierzęta zajmowanych wcześniej szczelin, trzeba zagwarantować ptakom lub nietoperzom łatwy dostęp do nich, poprzez pozostawienie odpowiednio zabezpieczonego otworu w izolacji termicznej. Skrzynki lęgowe powinno rozpatrywać się osobno dla każdego z gatunków (przede wszystkim pod względem ich rozmiaru). Prac nie powinno wykonywać się w okresie lęgowym ptaków (np. w przypadku jerzyka w miesiącach maj – wrzesień) i rozrodczych nietoperzy. W przypadku, gdy potencjalnie mogą się w budynku znajdować ptasie gniazda z lęgami lub nietoperze, konieczne jest wcześniejsze zabezpieczenie wszystkich uprzednio zinwentaryzowanych miejsc, w których zwierzęta te mogłyby się ukryć i zostać zamurowane w trakcie prac. W sytuacji gdy zniszczenie schronień jest konieczne, należy zwrócić się do Regionalnej Dyrekcji Ochrony Środowiska o wydanie stosownego zezwolenia oraz zapewnić zastępcze miejsca lęgowe. W miejscach gdzie występowały lęgi ptaków należy zawieszać budki lęgowe. Dopuszczalne jest odstępstwo od zakazu usuwania gniazd z budynków i terenów zieleni, jeżeli wymagają tego względy bezpieczeństwa lub sanitarne, jednak tylko w okresie od 16 października do końca lutego, a więc przed kolejnym okresem lęgowym. Działanie takie można prowadzić jedynie po uzyskaniu zezwolenia wydawanego w przypadku ochrony ścisłej – przez Generalnego Dyrektora Ochrony Środowiska, natomiast w przypadku ochrony częściowej – przez Regionalnego Dyrektora Ochrony Środowiska. Przystępując do jakichkolwiek prac budowlanych czy remontowych, należy przestrzegać przepisów prawa, chroniących ptaki i nietoperze żyjące w budynkach. Mają tu zastosowanie:

- ustawa z dnia 16 kwietnia 2004 r. o ochronie przyrody (Dz. U. z 2018 r., poz. 142 ze zm.),
- ustawa z dnia 27 kwietnia 2001 r. Prawo ochrony środowiska (Dz. U. z 2018 r., poz. 779 ze zm.),
- ustawa z dnia 7 lipca 1994 r. Prawo budowlane (Dz. U. z 2018 r., poz. 1202 ze zm.),
- ustawa z dnia 21 sierpnia 1997 r. o ochronie zwierząt (Dz. U. z 2017 r., poz. 1840 ze zm.),

- ustawa z dnia 13 kwietnia 2007 r. o zapobieganiu szkodom w środowisku i ich naprawie (Dz. U. z 2018 r., poz. 954),
- ustawa z dnia 6 czerwca 1997 r. Kodeks karny (Dz. U. z 2017 r., poz. 2204 ze zm.).

Pozytywnie zakończona realizacja Programu pozwoli na zlikwidowanie wyrobów zawierających azbest, których stan techniczny uniemożliwia dalsze użytkowanie oraz pozwoli na oczyszczenie z azbestu terenu powiatu. Działania te spowodują poprawę jakości życia mieszkańców, jak również wyglądu estetycznego i środowiska gospodarczego (poprzez wymianę starych pokryć dachowych zawierających azbest). Program ma na celu również zwiększenie świadomości ekologicznej mieszkańców powiatu w zakresie zagrożeń wynikających z niewłaściwego zagospodarowania wyrobów zawierających azbest.

7. ASPEKTY FINANSOWE I ŹRÓDŁA FINANSOWANIA PROGRAMU

Na koszty związane z transportem i unieszkodliwianiem odpadów zawierających azbest składają się czynności demontażu, transportu i unieszkodliwiania tych odpadów. Usuwanie wyrobów zawierających azbest, szczególnie w przypadku elementów budowlanych jest kosztowne i wymaga odpowiednich nakładów finansowych. W chwili obecnej koszt demontażu, transportu i unieszkodliwienia 1 m² materiału zawierającego azbest kształtuje się w granicach 20-30 zł, z tego około 10-12 zł to koszty transportu.

Zgodnie z założeniami „Programu oczyszczania kraju z azbestu na lata 2009-2032” koszty związane z usunięciem wyrobów zawierających azbest mają być finansowane przez właścicieli, zarządców obiektów, w tym prywatnych właścicieli obiektów z wyrobami zawierającymi azbest. Inicjatywy samorządu terytorialnego, zmierzające do sukcesywnego usuwania wyrobów azbestowych i likwidacji skutków ich szkodliwości dla mieszkańców i środowiska dają możliwości dofinansowania powyższych działań z funduszy jednostek samorządowych, środków celowych funduszy ekologicznych a także ze środków funduszy Unii Europejskiej.

Ważną rolę w pozyskiwaniu funduszy na wsparcie realizacji programu usuwania wyrobów azbestowych z terenu gmin pełni samorząd. Ma to szczególne znaczenie dla prywatnych właścicieli obiektów, dla których usunięcie wyrobów zawierających azbest i w następstwie odnowa pokryć dachowych/elewacyjnych obiektów w większości przekracza ich możliwości finansowe.

„Program oczyszczania kraju z azbestu na lata 2009-2032” przewiduje instrumenty dofinansowania demontażu, transportu i unieszkodliwiania usuniętych wyrobów zawierających azbest, do których należą:

- Narodowy Fundusz Ochrony Środowiska i Gospodarki Wodnej,
- Program Rozwoju Obszarów Wiejskich na lata 2014-2020,
- Fundusze Unii Europejskiej,
- Bank Ochrony Środowiska S.A.

W poszczególnych województwach instrumenty finansowe wspierające bezpieczne eliminowanie z użytkowania wyrobów azbestowych oferowane są przez następujące instytucje:

- Wojewódzkie Fundusze Ochrony Środowiska i Gospodarki Wodnej,
- Bank Ochrony Środowiska S.A. (BOS) we współpracy z WFOSiGW,
- Regionalne Programy Operacyjne dla poszczególnych województw.

Narodowy Fundusz Ochrony Środowiska i Gospodarki Wodnej (NFOŚiGW) oraz wojewódzkie fundusze ochrony środowiska i gospodarki wodnej (WFOŚiGW) udzielają dotacji, pożyczek oraz przekazują środki finansowe na podstawie umów cywilnoprawnych. NFOŚiGW w Warszawie uruchomił kolejny Program Priorytetowy „SYSTEM - wsparcie działań ochrony środowiska i gospodarki wodnej realizowanych przez WFOŚiGW” na lata 2015-2020, w łącznej kwocie 80 mln zł.

W ramach tego programu powiat oraz gminy mogą uzyskać wsparcie finansowe na zadania dotyczące demontażu, zbierania, transportu i unieszkodliwienia lub zabezpieczenia odpadów zawierających azbest, zgodnie z gminnymi programami usuwania wyrobów zawierających azbest oraz na te same działania na obszarach objętych klęską żywiołową. Zasady udzielania wsparcia dla województwa wielkopolskiego zostały umieszczone na stronie internetowej WFOŚiGW w Poznaniu - www.wfosgw.poznan.pl.

Bank Ochrony Środowiska S.A.

Przedmiotem kredytowania Banku Ochrony Środowiska są inwestycje związane z usuwaniem i unieszkodliwianiem azbestu i wyrobów zawierających azbest, polegające na wymianie powierzchni dachowych lub elewacyjnych, wykonanych z materiałów zawierających azbest. Kredyty przeznaczone są dla wszystkich ubiegających się z terenu województwa wielkopolskiego, z wyjątkiem jednostek samorządu terytorialnego.

Koszty kwalifikowane do finansowania ze środków kredytu obejmują:

- roboty demontażowe, transport i unieszkodliwienie odpadu zawierającego azbest,
- zakup materiałów do wykonania zamiennych pokryć dachowych lub elewacyjnych,
- roboty budowlano-montażowe związane z wykonaniem zamiennych pokryć dachowych lub elewacyjnych.

Koszty nie podlegające ze środków kredytu, lecz mogące stanowić udział własny kredytobiorcy:

- opracowania dokumentacji projektowej
- obsługi geodezyjnej
- nadzorów budowlanych

Szczegóły:

- maksymalna kwota kredytu: 5.000.000 zł i nie więcej niż 80% kosztów realizowanej inwestycji oraz nie więcej niż wysokość kosztów kwalifikowanych,
- okres realizacji inwestycji: do 12 miesięcy od daty postawienia przez Bank kredytu do dyspozycji Kredytobiorcy,
- maksymalny okres kredytowania: do 10 lat,
- okres dopłat do oprocentowania: 5 lat,

- okres karencji w spłacie kapitału: do 12 miesięcy od dnia zawarcia umowy kredytowej,
- oprocentowanie: zgodne z tabelą oprocentowania banku, pomniejszone o dopłatę WFOŚiGW,
- prowizja przygotowawcza i opłata aranżacyjna: 2% kwoty udzielonego kredytu lecz nie mniej niż 200 zł

Fundusze Unii Europejskiej

Usuwanie azbestu i wyrobów azbestowych może być wspierane ze środków unijnych w ramach Wielkopolskiego Regionalnego Programu Operacyjnego (WPRO) w ramach działania 4.1. Rewitalizacja obszarów miejskich. Informacje dotyczące naborów wniosków umieszczane są na bieżąco na stronie Portalu Funduszy Europejskich.

8. ZAŁOŻENIA ORGANIZACJI, KONTROLI I MONITORINGU PROGRAMU

Program usuwania azbestu i wyrobów zawierających azbest stosowanych na terytorium Polski zakłada włączenie w jego realizacji jednostek i instytucji trzech poziomów:

- centralnego - Rada Ministrów, Minister Gospodarki i w strukturze Ministerstwa Gospodarki Główny Koordynator;
- wojewódzkiego - samorząd województwa;
- lokalnego - samorząd powiatowy i samorząd gminny.

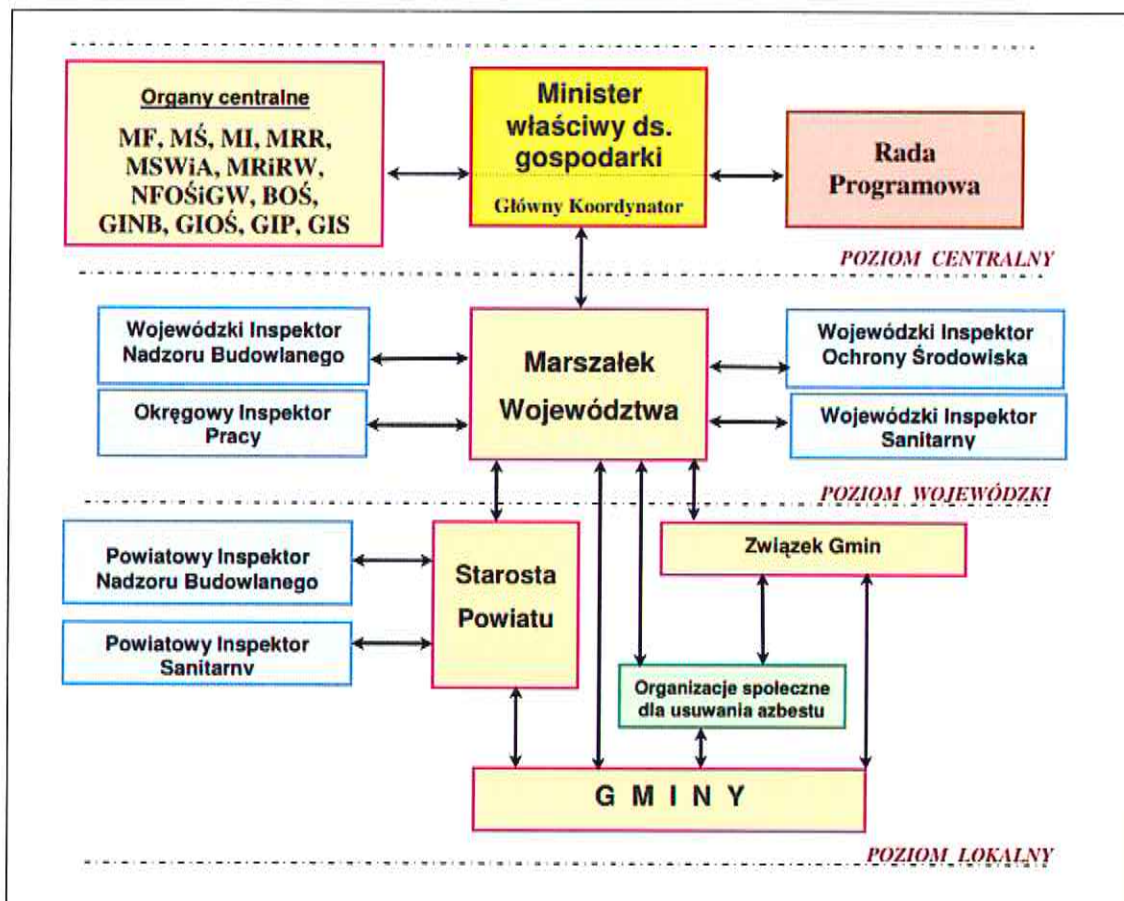

Rycina 12. Schemat ilustrujący współpracę organów administracji rządowej, samorządu terytorialnego, jednostek inspekcyjnych i organizacji samorządowych

Źródło: Program Oczyszczania Kraju z Azbestu na lata 2009 – 2032

Każdy z wyżej wymienionych poziomów ma przyporządkowane konkretne zadania realizacyjne. Na poziomie lokalnym za realizację zadań odpowiedzialne są:

- samorząd powiatowy;
- samorządy gminne.

Rolą samorządu powiatowego jest:

- przygotowywanie i aktualizacja programów usuwania azbestu i wyrobów zawierających azbest, także w ramach planów gospodarki odpadami;
- współpraca z gminami oraz marszałkiem województwa w zakresie opracowywania programów usuwania azbestu i wyrobów zawierających azbest, w szczególności w zakresie weryfikacji inwentaryzacji wyrobów zawierających azbest, lokalizacji składowisk odpadów zawierających azbest oraz urządzeń przewoźnych do przetwarzania odpadów zawierających azbest;
- organizowanie usuwania wyrobów zawierających azbest przy wykorzystaniu pozyskanych na ten cel środków krajowych lub unijnych z uwzględnieniem zasad zawartych w Programie;
- inspirowanie właściwej postawy obywateli w zakresie obowiązków związanych z usuwaniem wyrobów zawierających azbest;
- współpraca z mediami w celu propagowania odpowiednich inicjatyw społecznych oraz rozpowszechniania informacji dotyczących zagrożeń powodowanych przez azbest;
- współpraca z organizacjami społecznymi wspierającymi realizację Programu;
- współpraca z organami kontrolnymi (inspekcja sanitarna, inspekcja pracy, inspekcja nadzoru budowlanego, inspekcja ochrony środowiska).

Głównym celem działalności powiatu są działania edukacyjno-informacyjne, polegające na informowaniu mieszkańców na temat negatywnych skutków oddziaływania azbestu na stan zdrowia oraz o możliwości usunięcia wyrobów zawierających azbest, w celu skłonienia właścicieli nieruchomości do wypełnienia nałożonego na nich ustawowo obowiązku usunięcia wyrobów zawierających azbest do 2032 roku. Zadaniem powiatu jest służyć pomocą mieszkańcom na temat wymaganych procedur usuwania, zabezpieczania, wywożenia i składowania azbestu. Informacje te powinny zostać umieszczone na stronie internetowej Starostwa, na tablicach informacyjnych w jego budynku, ulotkach i plakatach, oraz być przekazywane podczas spotkań z mieszkańcami. Powiat we współpracy z poszczególnymi gminami powinien promować wypracowane procedury organizacyjno-administracyjne dofinansowania i monitoringu usuwania wyrobów zawierających azbest.

Monitoring realizacji zadań Programu będzie obejmował gromadzenie i przetwarzanie informacji o usuwaniu azbestu i wyrobów zawierających azbest, a także wskaźniki środowiskowe wynikające z przeprowadzonej strategicznej oceny oddziaływania na środowisko.

Ocena wdrażania Programu będzie się opierała na okresowych sprawozdaniach, w których określone zostaną wskaźniki realizacji Programu w zakresie usuwania azbestu. Wskaźniki te pozwalają porównać przyjęte założenia z rzeczywistym obrazem funkcjonującego systemu. Wobec powyższego wprowadzono wskaźniki efektywności realizacji Programu przyjmując, że lista ta może być sukcesywnie modyfikowana (tabela 12).

Tabela 12. Wskaźniki monitorowania i oceny skuteczności wdrażania Program usuwania wyrobów zawierających azbest z terenu Powiatu Szamotulskiego

Lp.	Wskaźnik	Jednostka
I Wskaźniki świadomości społecznej		
1	Liczba, jakość i skuteczność wydawnictw, publikacji, kampanii edukacyjno-informacyjnych z zakresu usuwania wyrobów i odpadów zawierających azbest	ilość/opis
2	Ilość interwencji głoszonych przez mieszkańców	ilość/opis
3	Szkolenia kadry administracyjnej jednostek samorządowych w zakresie problematyki azbestowej	ilość/opis
4	Inicjatywy społeczności lokalnych w zakresie problematyki azbestowej	ilość/opis
5	Interwencje podejmowania przez jednostki kontrolne (Nadzór budowlany, Inspekcja Ochrony Środowiska, Inspekcja Sanitarna, jednostki gminy)	ilość/opis
II. Wskaźniki presji środowiskowej oraz wskaźniki stanu środowiska związane z gospodarką odpadami		
1	Ilość obiektów, urządzeń, instalacji z wyrobami zawierającymi azbest	szt.
2	Stopień pilności demontażu i unieszkodliwiania użytkowanych wyrobów zawierających azbest I, II, III	%
3	Ilość obiektów, urządzeń, instalacji objętych zabezpieczeniem wyrobów	szt.
4	Wskaźnik zabezpieczanych i usuwanych wyrobów	Mg, m ²
5	Ilość odpadów azbestowych	Mg
6	Ilość odpadów azbestowych składowanych na składowiskach	Mg

9. HARMONOGRAM REALIZACJI PROGRAMU

Głównym zadaniem Powiatu jest wspieranie, edukacja oraz monitoring działań w zakresie eliminacji z omawianego obszaru odpadów oraz materiałów zawierających azbest do 2032 roku oraz ochrona zdrowia mieszkańców przed szkodliwymi skutkami zdrowotnymi związanymi z użytkowaniem i usuwaniem wyrobów zawierających azbest. Realizacja tego zadania umożliwi sukcesywne wykonywanie działań określonych w Programie Usuwania Azbestu i Wyrobów Zawierających Azbest z terenu Powiatu Szamotulskiego na lata 2018-2032.

W celu realizacji powyższej strategii należy wprowadzić w życie następujące zadania krótkoterminowe/długoterminowe:

- opracowanie programów usuwania azbestu i wyrobów zawierających azbest oraz unieszkodliwiania odpadów azbestowych we wszystkich gminach;
- inwentaryzacja określająca ilości i miejsca występowania wyrobów zawierających azbest na terenie powiatu;
- zabezpieczanie corocznie w budżecie powiatu środków finansowych z przeznaczeniem na usuwanie azbestu;
- realizacja „Programu usuwania wyrobów zawierających azbest”;
- działania informacyjno-edukacyjne;
- monitoring procesu usuwania i unieszkodliwiania odpadów azbestowych wraz z aktualizacją inwentaryzacji;
- monitoring i ocena realizacji programu.

Tabela 13. Harmonogram realizacji Programu usuwanie azbestu i wyrobów zawierających azbest z terenu Powiatu Szamotulskiego

Lp.	Działanie	Jednostka odpowiedzialna za realizację	Szacunkowe koszty w tys. zł/ Źródła finansowania
1	Ustalenie rejonów spodziewanego wzrostu zagrożenia pyłem azbestu z uwagi na koncentrację występowania uszkodzeń lub technicznego zużycia wyrobów zawierających azbest	Gminy	środki własne, fundusze ochrony środowiska, budżet państwa, środki unijne
2	Wystąpienie do odpowiednich jednostek o przeprowadzenie monitoringu zagrożonych rejonów (obiektów) i ustalenia stopnia emisji pyłu i włókien azbestu w przypadku ich stwierdzenia, przedstawienie wyników monitoringu na mapie Powiatu	Gminy	w ramach działalności własnej Urzędów Gmin
3	Podjęcie w miarę potrzeby odpowiednich działań administracyjnych w stosunku do właścicieli lub zarządców obiektów szczególnie zagrożonych	Powiat, gminy, Powiatowy Inspektor Nadzoru Budowlanego	w ramach działalności własnej
4	Współpraca z przedsiębiorstwami zajmującymi się usuwaniem wyrobów zawierających azbest (w tym wnikliwe analizowanie wniosków w zakresie gospodarowania odpadami zawierającymi azbest, szczególnie w zakresie wyposażenia technicznego do prowadzenia takich prac oraz zatrudniania pracowników przeszkolonych w zakresie bezpieczeństwa i higieny pracy przy usuwaniu i wymianie materiałów zawierających azbest), stworzenie i aktualizowanie rejestrów podmiotów zajmujących się zagospodarowaniem odpadów zawierających azbest na terenie gmin Powiatu	Gminy	w ramach działalności własnej
5	Prowadzenie lokalnej polityki społecznej w zakresie dofinansowania usuwania wyrobów zawierających azbest, (program dofinansowywania usuwania odpadów zawierających azbest przez osoby fizyczne)	Gminy, Powiat	środki własne, fundusze ochrony środowiska, budżet państwa, środki unijne
6	Aktualizacja programu usuwania azbestu wraz z inwentaryzacją	Gminy,	środki własne, fundusze ochrony środowiska, budżet państwa, środki unijne

7	Sukcesywne dokonywanie przeglądów technicznych obiektów użyteczności publicznej na terenie Powiatu stosownie do Rozporządzenia Ministra Gospodarki, Pracy i Polityki Społecznej z dnia 2 kwietnia 2004 r. i sukcesywne usuwanie tych wyrobów w zależności od wyników oceny	Gminy Właściciele obiektów	brak danych / środki własne, fundusze ochrony środowiska, budżet państwa, środki unijne
8	Rozpowszechnienie informacji wśród mieszkańców na temat obowiązku wypełnienia przez właścicieli obiektów budowlanych „arkuszy oceny stanu i możliwości bezpiecznego użytkowania...” zgodnie z Rozporządzeniem Ministra Gospodarki, Pracy i Polityki Społecznej z dnia 2 kwietnia 2004 r. z późna. zm. i złożenia informacji do właściwego urzędu	Gminy	w ramach działalności własnej / środki własne, fundusze ochrony środowiska, budżet państwa, środki unijne
9	Przeprowadzenie akcji informacyjnej wśród właścicieli, zarządców lub użytkowników miejsc, w których jest lub był wykorzystywany azbest lub wyroby zawierające azbest (przygotowanie folderów informacyjnych dotyczących dokonywania przeglądu technicznego tych wyrobów oraz dokonania oceny stanu i możliwości ich bezpiecznego użytkowania)	Gminy	środki własne, fundusze ochrony środowiska, budżet państwa, środki unijne
10	Współpraca z Nadzorem Budowlanym, wymiana informacji między organami dotycząca ocen wyrobów zawierających azbest oraz zgłoszeń prac przy naprawie lub ich usunięciu	Gminy	w ramach działalności własnej urzędów gmin
11	Wyznaczenie w Starostwie oraz w urzędach gmin osób odpowiedzialnych za nadzorowanie realizacji programu usuwania azbestu na ich terenie, kontakt z osobami prawnymi i fizycznymi	Gminy, Powiat	w ramach działalności własnej urzędów gmin, powiatu
12	Sporządzenie i aktualizowanie zbiorczego wykazu obiektów zawierających azbest, w układzie 3-ch grup pilności (jak w arkuszach ocen)	Gminy	w ramach działalności własnej urzędów gmin
13	Przekazanie zebranych informacji (zbiorczego wykazu obiektów zawierających azbest) wraz z oceną, do odpowiedniego urzędu nadzoru budowlanego	Gminy	w ramach działalności własnej urzędów gmin
14	Aktualizacja programu usuwania azbestu	Powiat	środki własne, fundusze ochrony środowiska, budżet państwa, środki unijne

Źródło: na podstawie konsultacji ze Starostwem Powiatowym w Szamotulach

10. PODSUMOWANIE

W Polsce zgodnie z prawodawstwem Unii Europejskiej obowiązuje zakaz stosowania azbestu i wyrobów zawierających azbest. *Program usuwania wyrobów zawierających azbest z terenu Powiatu Szamotulskiego na lata 2018-2032* wypełnia zobowiązania określone w innych dokumentach strategicznych wyższego rzędu, m.in. *Programu Oczyszczania Kraju z Azbestu na lata 2009 – 2032* przyjętego uchwałą Rady Ministrów nr 122/2009 z dnia 14 lipca 2009 r.

W przeszłości azbest ze względu na swoje właściwości był powszechnie stosowany w budownictwie, dlatego będzie występował w wielu obiektach jeszcze przez kilkadziesiąt lat. Na terenie powiatu szamotulskiego znajduje się szacunkowo około **17 228 Mg** materiałów budowlanych zawierających azbest.

Zabezpieczenie i usunięcie tak znacznych ilości wyrobów wiąże się ze znacznymi nakładami finansowymi, dlatego bardzo ważnym elementem Programu jest pozyskanie zewnętrznych źródeł finansowania na jego realizację.

Istotną kwestią jest także dalsze przedstawianie jak najszerszym kręgom społeczeństwa zagadnień dotyczących bezpiecznej eksploatacji i usuwania wyrobów zawierających azbest.

Największe zagrożenie pojawia się w wyniku nieprawidłowego obchodzenia się z elementami azbestowymi. Podczas naruszenia struktury wyrobów azbestowych stają się one źródłem emisji włókien azbestowych do powietrza wywołując liczne choroby.

Istotna jest również świadomość przedsiębiorców wykonujących prace związane z demontażem wyrobów zawierających azbest. Wykonywanie tych prac wyłącznie przez wyspecjalizowane i uprawnione w tym zakresie podmioty, pozwoli wyeliminować zagrożenie wynikające z nieprawidłowego ich prowadzenia.

Celem opracowania *Programu usuwania wyrobów zawierających azbest z terenu Powiatu Szamotulskiego na lata 2018-2032* jest stworzenia aktualnych warunków niezbędnych do realizacji celów i założeń Programu oraz zaplanowanie bezpiecznego dla zdrowia mieszkańców i środowiska naturalnego usunięcia wyrobów zawierających azbest z obszaru powiatu szamotulskiego.

Program usuwania wyrobów zawierających azbest z terenu Powiatu Szamotulskiego zakłada realizację szeregu zadań. Wyznaczoną politykę usuwania wyrobów zawierających azbest należy przeprowadzić według harmonogramu realizacji Programu usuwania azbestu i wyrobów zawierających azbest z terenu Powiatu Szamotulskiego.

W harmonogramie uwzględniono kolejność wykonywania poszczególnych zadań. Założono realizację następujących zadań powiatu:

- 1) Prowadzenie lokalnej polityki społecznej w zakresie dofinansowania usuwania wyrobów zawierających azbest.
- 2) Aktualizacja programu usuwania azbestu.
- 3) Sukcesywne dokonywanie przeglądów technicznych obiektów użyteczności publicznej będących własnością powiatu i sukcesywne usuwanie tych wyrobów w zależności od wyników oceny.
- 4) Rozpowszechnienie informacji wśród mieszkańców na temat obowiązku wypełnienia przez właścicieli obiektów budowlanych „arkuszy oceny stanu i możliwości bezpiecznego

użytkowania...".

- 5) Przeprowadzenie akcji informacyjnej wśród właścicieli, zarządców lub użytkowników miejsc, w których jest lub był wykorzystywany azbest lub wyroby zawierające azbest.
- 6) Współpraca z Nadzorem Budowlanym, wymiana informacji między organami dotycząca ocen wyrobów zawierających azbest oraz zgłoszeń prac przy naprawie lub ich usunięciu.
- 7) Wyznaczenie w Starostwie osób odpowiedzialnych za nadzorowanie realizacji programu usuwania azbestu na ich terenie, kontakt z osobami prawnymi i fizycznymi.
- 8) Sporządzenie i aktualizowanie zbiorczego wykazu obiektów zawierających azbest.
- 9) Przekazanie zebranych informacji, do odpowiedniego urzędu nadzoru budowlanego.

W Programie opisano ogólne mechanizmy oraz zasady pomocy, której Powiat zamierza udzielić osobom decydującym się na usunięciu elementów zawierających azbest z budynków lub budowli. Pomoc ta ma na celu zachęcić do podejmowania tego rodzaju działań oraz zmniejszyć ryzyko związane z nieprawidłowym ich wykonaniem.

Program zawiera także:

- informacje ogólne o azbecie, w tym zagrożeniach wynikających z użytkowania i obecności wyrobów azbestowych,
- przedstawienie regulacji ustawowych dotyczących użytkowania i usuwania wyrobów i odpadów zawierających azbest,
- obowiązki oraz sposób postępowania z wyrobami i odpadami zawierającymi azbest,
- szacunkowe ilości wyrobów zawierających azbest na terenie poszczególnych gmin powiatu szamotulskiego,
- finansowe aspekty realizacji programu.

Program skierowany jest do wszystkich właścicieli nieruchomości zlokalizowanych na terenie powiatu szamotulskiego, które pokryte są wyrobami zawierającymi azbest lub na terenie których znajdują się zdemontowane wyroby azbestowe. Przewiduje się, że zainteresowanie Programem będzie wzrastać w kolejnych latach jego realizacji, w miarę prowadzenia edukacji w zakresie zagrożeń związanych z eksploatacją azbestu. Realizatorem programu będzie powiat szamotulski.

11. STRESZCZENIE W JĘZYKU NIESPECJALISTYCZNYM

Pomimo zakazu stosowania wyrobów azbestowych, materiał ten wciąż jest elementem struktury wielu obiektów budowlanych. Prawidłowe użytkowania wyrobów azbestowych nie stwarza zagrożenia. Najczęstszym źródłem niebezpieczeństwa ze strony azbestu jest obróbka mechaniczna elementów azbestowych, wywołująca emisję włókien do powietrza.

Ze względu na troskę o zdrowie ludzi i ochronę środowiska wprowadzono szereg uregulowań prawnych, w tym Program Oczyszczania Kraju z Azbestu na lata 2009 – 2032, przyjęty przez Radę Ministrów Rzeczypospolitej Polskiej w dniu 14 lipca 2009 roku. Jednym z głównych priorytetów w gospodarce odpadami niebezpiecznymi w Polsce, jest systematyczne usuwanie wyrobów azbestowych. Do roku 2032 z obszaru kraju powinny zostać usunięte wszystkie wyroby zawierające azbest. W Programie Oczyszczania Kraju z Azbestu jako jedno z zadań samorządów i instytucji na wszystkich szczeblach zostało wymienione tworzenie programu usuwania azbestu.

Program Usuwania Azbestu i Wyrobów Zawierających Azbest z terenu Powiatu Szamotulskiego na lata 2018-2032 jest efektem realizacji założeń programu krajowego. Dokument określa przyjętą lokalną strategię postępowania w latach 2018-2032 zmierzającą w długoterminowej perspektywie do usunięcia azbestu i wyrobów zawierających azbest z terenu poszczególnych gmin Powiatu Szamotulskiego.

Na terenie powiatu większość wyrobów azbestowych to pokrycia dachów z płyt falistych cementowo – azbestowych. Występują również płyty płaskie oraz rury i złącza cementowo – azbestowe, i szczeliwa azbestowe.

Zgodnie z danymi z ankietyzacji gmin dotyczących wyrobów zawierających azbest, stwierdza się, że na terenie powiatu szamotulskiego występuje 17 227 848 kg odpadów zawierających azbest, które powinny zostać usunięte z tego obszaru i zutylizowane do 2032 roku.

Powodzenie realizacji Programu uzależnione jest w dużej części od właścicieli i zarządców obiektów budowlanych, na których to spoczywa obowiązek prowadzenia okresowych kontroli i oceny stanu technicznego wyrobów zawierających azbest oraz przekazywania właściwym jednostkom danych o ilości, stanie i miejscu występowania azbestu. Zebranie tych informacji pozwoli na uzyskanie pełnej wiedzy na ten temat ilości nagromadzonego na terenie Powiatu azbestu i podjęcie przez samorząd dalszych działań mających na celu pomoc właścicielom obiektów w usuwaniu i unieszkodliwianiu azbestu. Istotną częścią Programu jest stworzenie łatwo dostępnego systemu informacji na temat zagrożenia zdrowotnego wywoływanego włóknami azbestu. Głównym zadaniem Programu jest jednak mobilizowanie mieszkańców oraz podmiotów gospodarczych do usuwania tych wyrobów poprzez wprowadzanie zachęt finansowych, czyli programów dofinansowania.

11. WYKORZYSTANE MATERIAŁY

1. Dyczko J. (2007). *Szkoła „Azbest – bezpieczne postępowanie” Bezpieczne postępowanie z azbestem i materiałami zawierającymi azbest*. 20-21 września 2007, AGH Kraków.
2. Kazimierczak – Mierzyńska E, Adam Niesłochowski A. (1997). *Materiały zawierające azbest – poradnik*. Instytut Techniki Budowlanej Warszawa 1997.
3. *Program usuwania azbestu i wyrobów zawierających azbest stosowanych na terytorium Polski – Rada Ministrów Rzeczypospolitej Polskiej*, Warszawa maj 2002 r.
4. *Program Oczyszczania Kraju z Azbestu na lata 2009-2032 – Uchwała Rady Ministrów z dnia 14 lipca 2009r.* Warszawa 2009r.
5. Pyssa J., Rokita G.M. 2007 – *Azbest – występowanie, wykorzystanie i sposób postępowania z odpadami azbestowymi*. Gospodarka Surowcami Mineralnymi. Wydawnictwo IGSMiE PAN. Kraków. Tom 23. Zeszyt 1, s. 49-61.
6. Szeszenia-Dąbrowska N. (1993). *Problemy zanieczyszczenia powietrza włóknami azbestu – praca zespołowa pod redakcją doc. dr hab. Med. Neonili Szeszeni – Dąbrowskiej*; Warszawa 1993 r. - Państwowa Inspekcja Ochrony Środowiska.
7. Szeszenia-Dąbrowska N., Sobala W. (2010). *Zanieczyszczenie środowiska azbestem. Skutki zdrowotne*. Publikacja – II wydanie poprawione i uzupełnione – sfinansowana w ramach „Programu oczyszczania kraju z azbestu na lata 2009-2032” przez Ministerstwo Gospodarki – Nr IV/502/15095/2840/DIW/10.
8. Wilczyńska U., Szeszenia-Dąbrowska N. (2002). *Występowanie pylicy azbestowej w Polsce*. *Medycyna Pracy*, 2002; 53; 5; 375—379.
9. *Poradnik o finansowaniu usuwania azbestu ze środków krajowych i zagranicznych na lata 2016-2020*.
10. Strona internetowa Wojewódzkiego Funduszu Ochrony Środowiska i Gospodarki Wodnej w Kielce <http://www.wfos.com.pl/>
11. Strona internetowa Bazy Azbestowej <http://www.bazaazbestowa.gov.pl/>

12. SPIS ILUSTRACJI

Rycina 1. Położenie powiatu szamotulskiego	24
Rycina 2. Gminy na terenie powiatu szamotulskiego	26
Rycina 3. Struktura płci mieszkańców w powiecie szamotulskim w 2017 roku.....	26
Rycina 4. Rozmieszczenie mieszkańców w powiecie szamotulskim w 2017 roku	27
Rycina 5. Struktura wieku w powiecie szamotulskim w 2017 roku	27
Rycina 6. Podmioty gospodarcze według sektorów gospodarki narodowej w 2017 roku.....	28
Rycina 7. Rozkład ilości wyrobów azbestowych pozostałych do unieszkodliwienia w gminach Powiatu Szamotulskiego	34
Rycina 8. Rozkład procentowy ilości wyrobów azbestowych w Powiecie Szamotulskim wg. rodzaju własności	35
Rycina 9. Rozkład procentowy ilości unieszkodliwionych i pozostałych do unieszkodliwienia wyrobów azbestowych na terenie Powiatu Szamotulskiego	38
Rycina 10. Rozkład ilości wyrobów zawierających azbest pozostałych do unieszkodliwienia na terenie Powiatu Szamotulskiego.....	38
Rycina 11. Rozmieszczenie składowisk przyjmujących odpady z azbestem (czynne i planowane).....	40
Rycina 12. Schemat ilustrujący współpracę organów administracji rządowej, samorządu terytorialnego, jednostek inspekcyjnych i organizacji samorządowych.....	47

13. SPIS TABEL

Tabela 1. Rodzaje azbestu	11
Tabela 2. Podział wyrobów zawierających azbest wraz z kodami.....	13
Tabela 3. Rodzaje odpadów zawierających azbest zaliczone do odpadów niebezpiecznych	14
Tabela 4. Zastosowanie azbestu	15
Tabela 5. Gminy powiatu szamotulskiego z powierzchnią oraz liczbą mieszkańców	25
Tabela 6. Formy ochrony przyrody na terenie powiatu szamotulskiego.....	29
Tabela 7. Zestawienie ilości wyrobów zawierających azbest na terenie powiatu szamotulskiego.....	31
Tabela 8. Masa wyrobów zawierających azbest na terenie Powiatu Szamotulskiego [kg] w 2017 roku ...	33
Tabela 9. Nagromadzenie wyrobów zawierających azbest	35
Tabela 10. Masa unieszkodliwionych wyrobów azbestowych w Powiecie Szamotulskim w latach 2014-2017 w poszczególnych gminach [kg]	37
Tabela 11. Składowiska odpadów zlokalizowane w pobliżu powiatu szamotulskiego	40
Tabela 12. Wskaźniki monitorowania i oceny skuteczności wdrażania Program usuwania wyrobów zawierających azbest z terenu Powiatu Szamotulskiego	48
Tabela 13. Harmonogram realizacji Programu usuwania azbestu i wyrobów zawierających azbest z terenu Powiatu Szamotulskiego	50

14. ZAŁĄCZNIKI

ZAŁĄCZNIK NR 1	Zasady postępowania przy zabezpieczaniu i usuwaniu wyrobów zawierających azbest
ZAŁĄCZNIK NR 2	Wzór oznakowania instalacji lub urządzeń zawierających azbest, rur azbestowo-cementowych oraz dróg utwardzonych odpadami azbestowymi
ZAŁĄCZNIK NR 3	Informacja o wyrobach zawierających azbest
ZAŁĄCZNIK NR 4	Ocena stanu i możliwości bezpiecznego użytkowania wyrobów zawierających azbest

ZAŁĄCZNIK NR 1

Zasady postępowania przy zabezpieczaniu i usuwaniu wyrobów zawierających azbest

Ministerstwo Gospodarki w ramach realizacji „Programu Oczyszczania Kraju z Azbestu na lata 2009-2032” proponuje stosowanie się do procedur dotyczących postępowania z wyrobami i odpadami zawierającymi azbest, które pozwalają na ograniczenie negatywnego oddziaływania na środowisko podczas użytkowania i demontażu wyrobów zawierających azbest, a także transportu odpadów azbestowych.

GRUPA I. Procedury obowiązujące właścicieli i zarządzających obiektami, instalacjami lub urządzeniami zawierającymi azbest lub wyroby zawierające azbest.

Procedura 1 – Obowiązki i postępowanie właścicieli oraz zarządców, przy użytkowaniu obiektów i terenów z wyrobami zawierającymi azbest.

Procedura 2 – Obowiązki i postępowanie właścicieli i zarządców, przy usuwaniu wyrobów zawierających azbest z obiektów lub terenów.

GRUPA II. Procedury obowiązujące wykonawców prac polegających na usuwaniu wyrobów zawierających azbest - wytwórców odpadów niebezpiecznych.

Procedura 3 – Postępowanie przy pracach przygotowawczych do usuwania wyrobów zawierających azbest.

Procedura 4 – Prace polegające na usuwaniu wyrobów zawierających azbest, wytwarzaniu odpadów niebezpiecznych, wraz z oczyszczeniem obiektu, terenu, instalacji.

GRUPA III. Procedura obowiązująca prowadzących działalność w zakresie transportu odpadów niebezpiecznych zawierających azbest.

Procedura 5 – Przygotowanie i transport odpadów niebezpiecznych zawierających azbest.

GRUPA IV. Procedura obowiązująca zarządzających składowiskami odpadów niebezpiecznych zawierających azbest.

Procedura 6 – Składowanie odpadów na składowiskach lub wydzielonych kwaterach przeznaczonych do wyłącznego składowania odpadów zawierających azbest.

PROCEDURA 1. Obowiązki i postępowanie właścicieli oraz zarządców, przy użytkowaniu obiektów i terenów z wyrobami zawierającymi azbest.

Zakres procedury obejmuje przedstawienie obowiązków i zasad postępowania właścicieli i zarządców budynków, budowli, instalacji lub urządzeń oraz terenów, gdzie znajduje się azbest lub wyroby zawierające azbest. Procedura dotyczy bezpiecznego ich użytkowania.

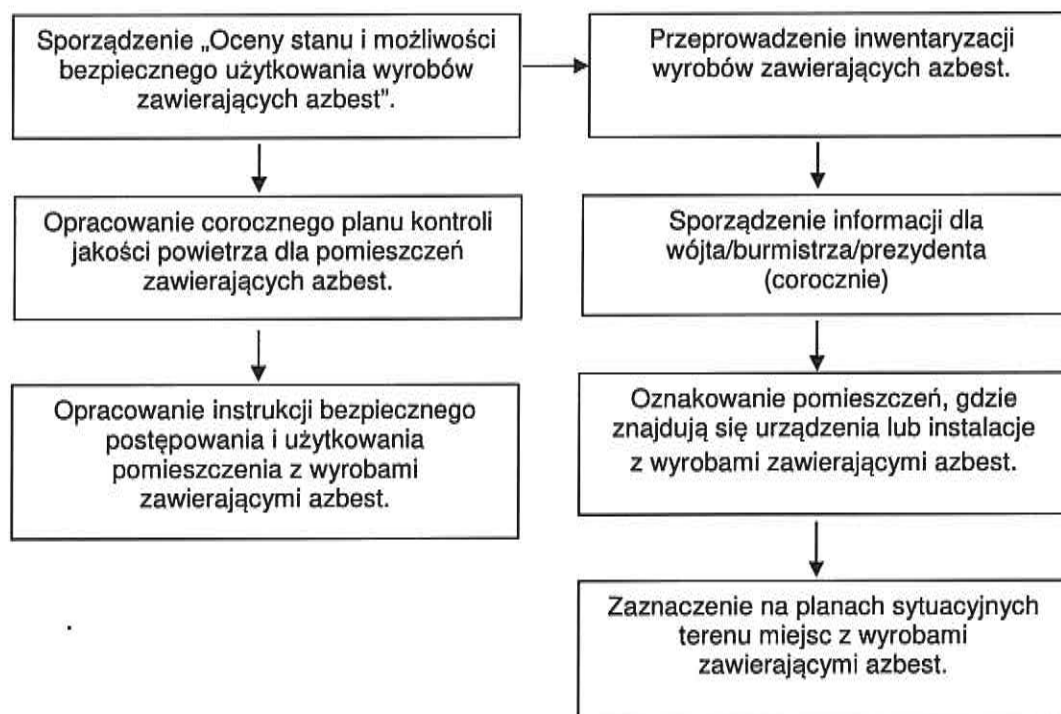

Właściciel lub zarządca budynku, budowli, instalacji lub urządzenia technicznego oraz terenu, gdzie znajdują się wyroby zawierające azbest ma obowiązek sporządzenia „Oceny stanu i możliwości bezpiecznego użytkowania wyrobów zawierających azbest”.

Właściciele lub zarządcy, którzy spełnili ten obowiązek wcześniej sporządzają następane „Oceny...” w terminach wynikających z warunków poprzedniej „Oceny...” - tzn.:

- do 5 lat - jeżeli wyroby zawierające azbest są w dobrym stanie technicznym, do 90 punktów,
- do 1 roku - jeżeli przy przedłożonej „Ocenie W” ilość punktów wynosiła powyżej 95 do 115,
- w przypadku oceny wynoszącej 120 i więcej punktów usunięcie wyrobów zawierających azbest wymagane jest bezzwłocznie.

Obecnie wystarczające jest sporządzenie „Oceny...” w jednym egzemplarzu. Właściciel, użytkownik wieczysty lub zarządca nieruchomości, a także obiektu, urządzenia budowlanego, instalacji przemysłowej lub innego miejsca zawierającego azbest, mają obowiązek przechowywania oceny łącznie z dokumentacją miejsca zawierającego azbest, obiektu, urządzenia budowlanego lub instalacji przemysłowej. Dla budynków oraz obiektów budowlanych niebędących budynkami, dla których prowadzona jest książka obiektu budowlanego, ocena powinna być dołączona do książki obiektu budowlanego. Równocześnie został usunięty zapis dotyczący obowiązku przekazania oceny (dotychczas wymaganego drugiego egzemplarza) właściwemu organowi nadzoru budowlanego.

P R O C E D U R A 2. Obowiązki i postępowanie właścicieli i zarządców, przy usuwaniu wyrobów zawierających azbest z obiektów lub terenów.

Zakres obowiązków obejmuje okres od podjęcia decyzji o zabezpieczeniu lub usuwaniu wyrobów zawierających azbest do zakończenia tych robót i uzyskania stosownego oświadczenia wykonawcy prac.

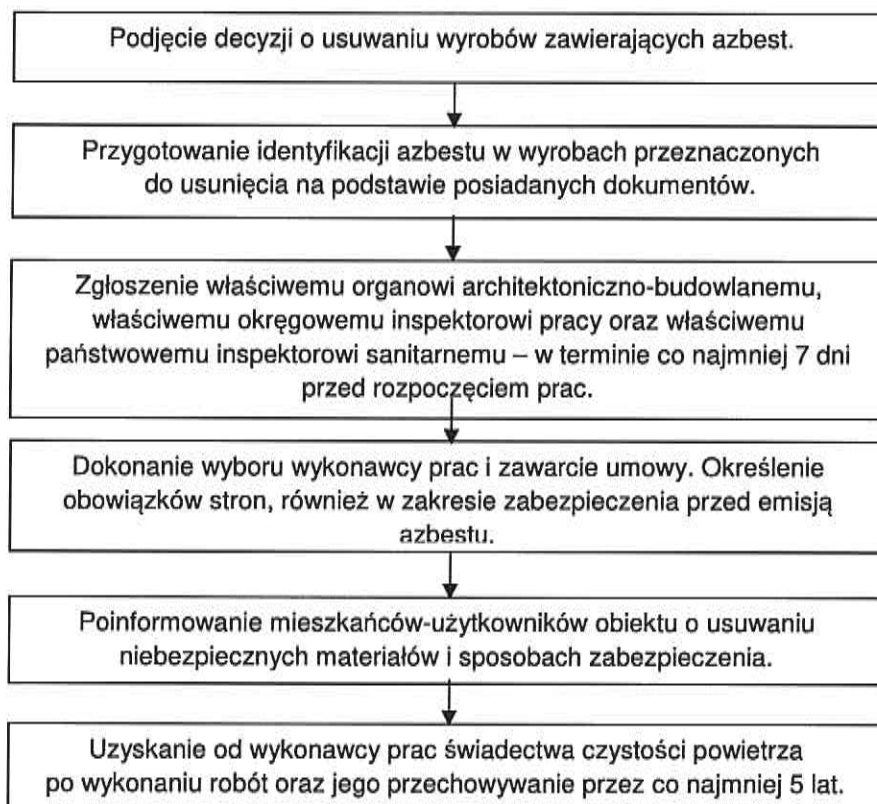

PROCEDURA 3. Postępowanie przy pracach przygotowawczych do usuwania wyrobów zawierających azbest.

Zakres procedury obejmuje całokształt prac oraz postępowania dotyczące przygotowania do zabezpieczenia lub usuwania wyrobów zawierających azbest.

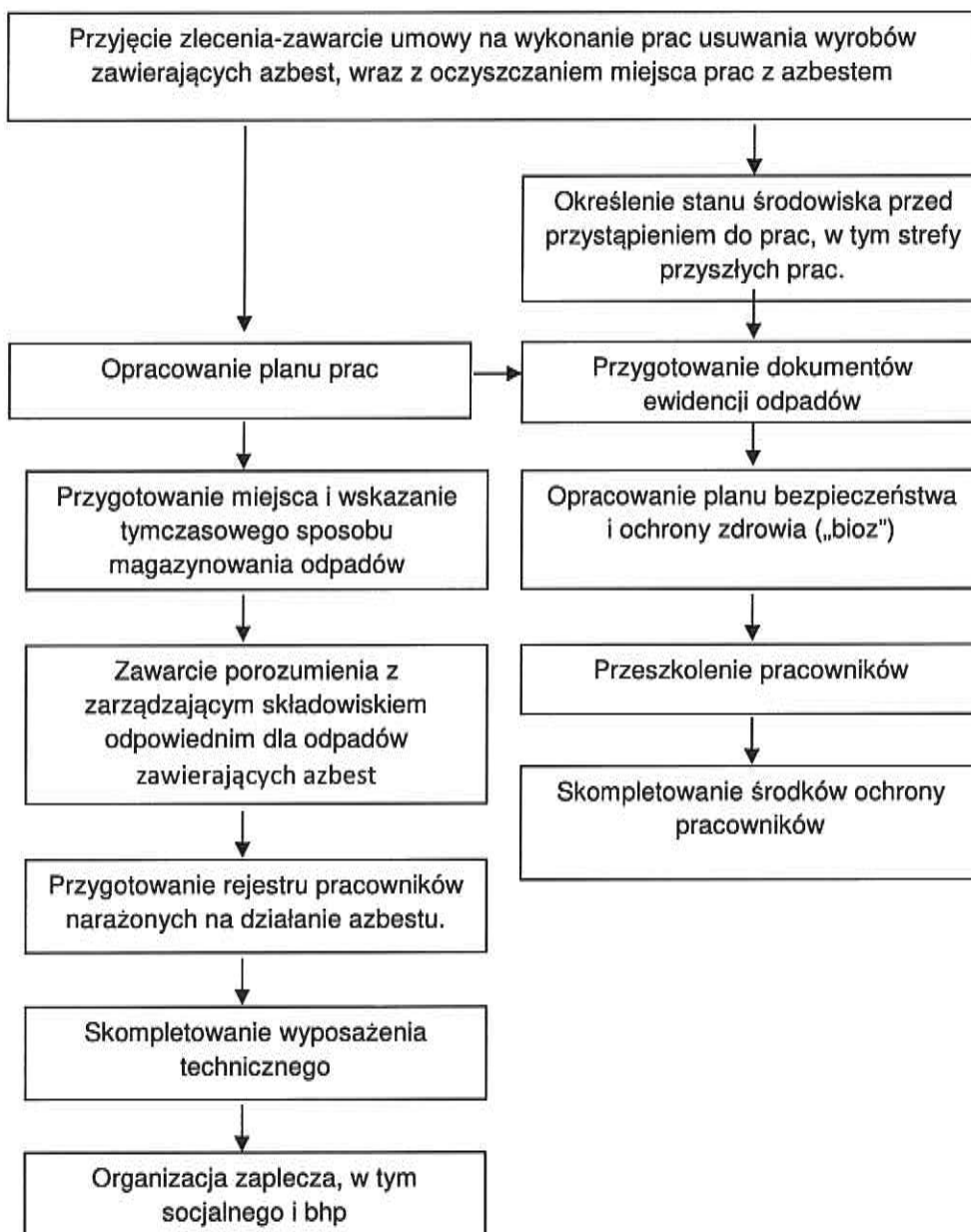

PROCEDURA 4. Prace polegające na usuwaniu wyrobów zawierających azbest, wytwarzaniu odpadów niebezpiecznych, wraz z oczyszczaniem obiektu, terenu, instalacji z azbestu.

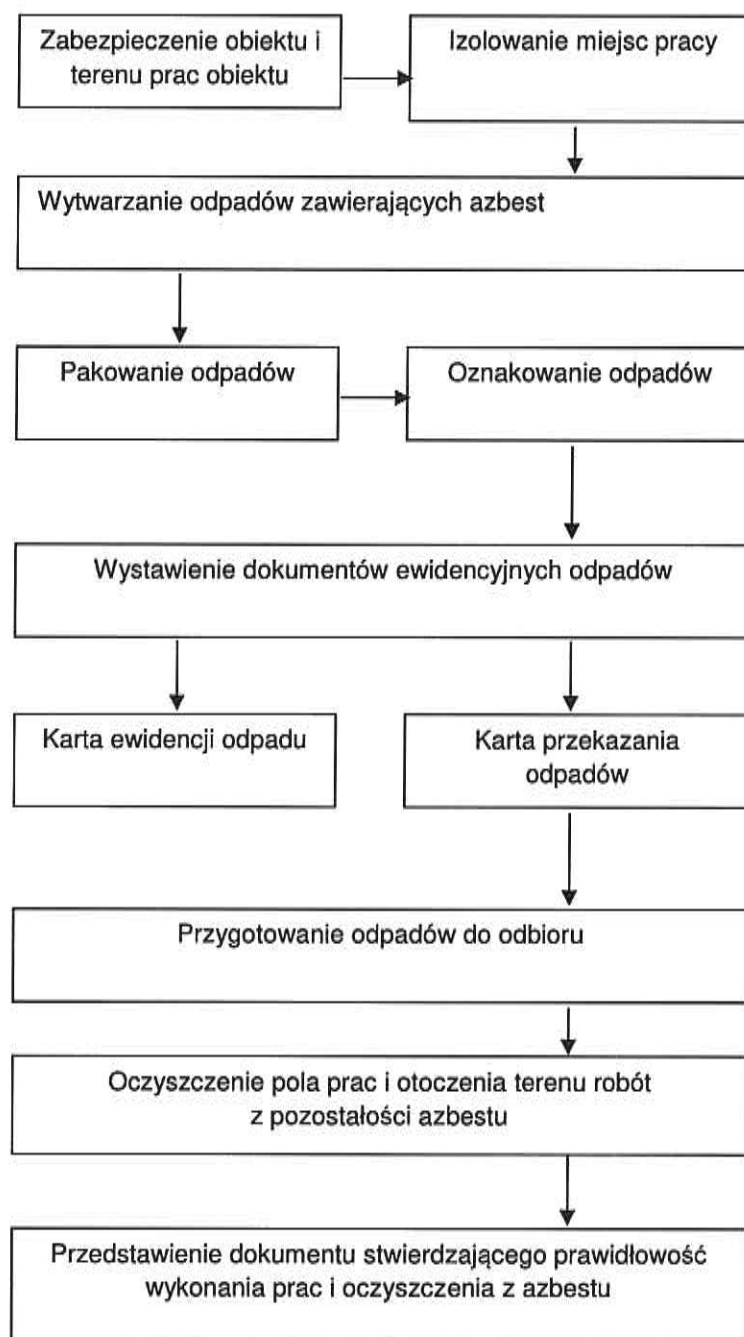

PROCEDURA 5. Przygotowanie i transport odpadów niebezpiecznych zawierających azbest



P R O C E D U R A 6. Składowanie odpadów na składowiskach lub w wydzielonych kwaterach przeznaczonych do wyłącznego składowania odpadów zawierających azbest

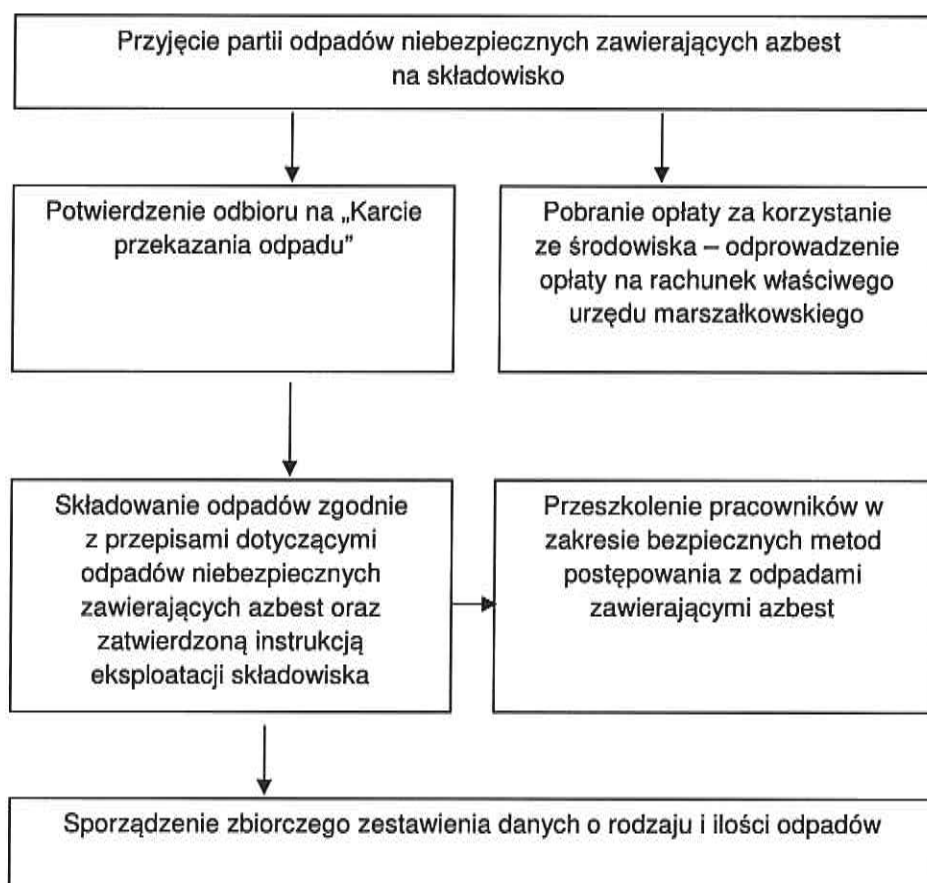

ZAŁĄCZNIK NR 2

Wzór oznakowania instalacji lub urządzeń zawierających azbest, rur azbestowo-cementowych oraz dróg utwardzonych odpadami azbestowymi



* Tylko w przypadku oznakowania pomieszczenia w związku z brakiem możliwości trwałego umieszczenia oznakowania na instalacji lub urządzeniu zawierającym azbest.

Wszystkie instalacje lub urządzenia zawierające azbest oraz rury azbestowo-cementowe powinny być oznakowane w następujący sposób:

- 1) oznakowanie zgodne z podanym wzorem powinno mieć wymiary: co najmniej 5 cm wysokości (H) i $\frac{1}{2}$ H szerokości;
- 2) oznakowanie powinno składać się z:
 - a) części górnej ($h = 40\% H$) zawierającej literę „a” w białym kolorze na czarnym tle,
 - b) części dolnej ($60\% H$) zawierającej standardowy napis w białym lub czarnym kolorze na czerwonym tle; napis powinien być wyraźnie czytelny;
- 3) jeżeli wyrób zawiera krokidolit, standardowo stosowany zwrot „zawiera azbest” powinien być zastąpiony zwrotem „zawiera krokidolit/azbest niebieski”.

Wzór oznakowania dróg utwardzonych odpadami zawierającymi azbest przed wejściem w życie ustawy z dnia 19 czerwca 1997 r. o zakazie stosowania wyrobów zawierających azbest, ale niezabezpieczonych trwale przed emisją włókien azbestu



Wszystkie drogi utwardzone odpadami zawierającymi azbest przed wejściem w życie ustawy z dnia 19 czerwca 1997 r. o zakazie stosowania wyrobów zawierających azbest, ale niezabezpieczone trwale przed emisją włókien azbestu, powinny być oznakowane w następujący sposób:

- 1) oznakowanie zgodne z podanym wzorem powinno mieć wymiary: co najmniej 30 cm wysokości (H) i $\frac{1}{2}$ H szerokości;
- 2) oznakowanie powinno składać się z:
 - a) części górnej ($h = 40\% H$) zawierającej literę „a” w białym kolorze na czarnym tle,
 - b) części dolnej ($60\% H$) zawierającej standardowy napis w białym lub czarnym kolorze na czerwonym tle; napis powinien być wyraźnie czytelny.

ZAŁĄCZNIK NR 3

INFORMACJA O WYROBACH ZAWIERAJĄCYCH AZBEST¹⁾

1. Nazwa miejsca/urządzenia/instalacji, adres²⁾
.....
.....
2. Wykorzystujący wyroby zawierające azbest – imię i nazwisko lub nazwa i adres:
.....
.....
3. Rodzaj zabudowy³⁾:
4. Numer działki ewidencyjnej⁴⁾:
5. Numer obrębu ewidencyjnego⁴⁾:
6. Nazwa, rodzaj wyrobu⁵⁾:
7. Ilość posiadanych wyrobów⁶⁾:
8. Stopień pilności⁷⁾:
9. Zaznaczenie miejsca występowania wyrobów⁸⁾:
a) nazwa i numer dokumentu:
- b) data ostatniej aktualizacji:
10. Przewidywany termin usunięcia wyrobów:
11. Ilość usuniętych wyrobów zawierających azbest przekazanych do unieszkodliwienia⁶⁾:

.....
(podpis)

data

1) Za wyrób zawierający azbest uznaje się każdy wyrób zawierający wagowo 0,1 % lub więcej azbestu.

2) Adres faktycznego miejsca występowania azbestu należy uzupełnić w następującym formacie: województwo, powiat, gmina, miejscowość, ulica, numer nieruchomości.

3) Należy podać rodzaj zabudowy: budynek mieszkalny, budynek gospodarczy, budynek przemysłowy, budynek mieszkalno-gospodarczy, inny.

4) Należy podać numer działki ewidencyjnej i numer obrębu ewidencyjnego faktycznego miejsca występowania azbestu.

5) Przy określaniu rodzaju wyrobu zawierającego azbest należy stosować następującą klasyfikację:

- płyty azbestowo-cementowe płaskie stosowane w budownictwie,
- płyty faliste azbestowo-cementowe stosowane w budownictwie,
- rury i złącza azbestowo-cementowe,
- rury i złącza azbestowo-cementowe pozostawione w ziemi,
- izolacje natryskowe środkami zawierającymi w swoim składzie azbest,
- wyroby cierne azbestowo-kauczukowe,
- przędza specjalna, w tym włókna azbestowe obrobione,
- szczeliwa azbestowe,
- taśmy tkane i plecione, sznury i sznurki,
- wyroby azbestowo-kauczukowe, z wyjątkiem wyrobów ciernych,
- papier, tektura,
- drogi zabezpieczone (drogi utwardzone odpadami zawierającymi azbest przed wejściem w życie ustawy z dnia 19 czerwca 1997 r. o zakazie stosowania wyrobów zawierających azbest, po trwałym zabezpieczeniu przed emisją włókien azbestu),
- drogi utwardzone odpadami zawierającymi azbest przed wejściem w życie ustawy z dnia 19 czerwca 1997 r. o zakazie stosowania wyrobów zawierających azbest, ale niezabezpieczone trwale przed emisją włókien azbestu,
- inne wyroby zawierające azbest, oddzielnie niewymienione, w tym papier i tektura; podać jakie.

6) Ilość wyrobów zawierających azbest należy podać w jednostkach właściwych dla danego wyrobu (kg, m², m³, m.b., km).

7) Według „Oceny stanu i możliwości bezpiecznego użytkowania wyrobów zawierających azbest” określonej w załączniku nr 1 do rozporządzenia Ministra Gospodarki, Pracy i Polityki Społecznej z dnia 2 kwietnia 2004 r. w sprawie sposobów i warunków bezpiecznego użytkowania i usuwania wyrobów zawierających azbest (Dz. U. Nr 71, poz. 649 oraz z 2010 r. Nr 162, poz. 1089).

8) Nie dotyczy osób fizycznych niebędących przedsiębiorcami. Należy podać nazwę i numer dokumentu oraz datę jego ostatniej aktualizacji, w którym zostały oznaczone miejsca występowania wyrobów zawierających azbest, w szczególności planu sytuacyjnego terenu instalacji lub urządzenia zawierającego azbest, dokumentacji technicznej.

ZAŁĄCZNIK NR 4**OCENA****stanu i możliwości bezpiecznego użytkowania wyrobów zawierających azbest**

Nazwa miejsca/ obiektu/ urządzenie budowlanego /instalacji przemysłowej:

Adres miejsca/ obiektu/ urządzenia budowlanego/ instalacji przemysłowej:

Rodzaj zabudowy¹⁾:Numer działki ewidencyjnej²⁾:Numer obrębu ewidencyjnego²⁾:Nazwa, rodzaj wyrobu³⁾:Ilość wyrobów⁴⁾: m²Data sporządzenia poprzedniej oceny⁵⁾:

Grupa /nr	Rodzaj i stan wyrobu	Punkty	Ocena
I	Sposób zastosowania azbestu		
1	Powierzchnia pokryta masą natryskową z azbestem (torkret)	30	
2	Tynk zawierający azbest	30	
3	Lekkie płyty izolacyjne z azbestem (ciężar obj. < 1.000 kg/m ³)	25	
4	Pozostałe wyroby z azbestem(np. pokrycia dachowe, elewacyjne)	10	
II	Struktura powierzchni wyrobu z azbestem		
5	Duże uszkodzenia powierzchni, naruszona struktura włókien	60	
6	Niewielkie uszkodzenia powierzchni (rysy, odpryski, załamania), naruszona struktura włókien	30	
7	Ścisła struktura włókien przy braku warstwy zabezpieczającej lub jej dużych ubytkach	15	
8	Warstwa zabezpieczająca bez uszkodzeń	0	
III	Możliwość uszkodzenia powierzchni wyrobu z azbestem		
9	Wyrób jest przedmiotem jakichś prac	30	
10	Wyrób bezpośrednio dostępny (do wysokości 2 m)	15	
11	Wyrób narażony na uszkodzenia mechaniczne	10	
12	Wyrób narażony na wstrząsy i drgania lub czynniki atmosferyczne	10	
13	Wyrób nie jest narażony na wpływy zewnętrzne	0	
IV	Miejsce usytuowania wyrobu w stosunku do pomieszczeń użytkowych		
14	Bezpośrednio w pomieszczeniu	30	
15	Za zawieszonym, nieszczelnym sufitem lub innym pokryciem	25	
16	W systemie wywietrzania pomieszczenia (kanały wentylacyjne)	25	
17	Na zewnątrz obiektu (np. tynk)	20	
18	Elementy obiektu (np. osłony balkonowe, filarki międzyokienne)	10	
19	Za zawieszonym szczelnym sufitem lub innym pokryciem, ponad pyłoszczelną powierzchnią lub poza szczelnym kanałem wentylacyjnym	5	
20	Bez kontaktu z pomieszczeniem (np. na dachu odizolowanym od pomieszczeń mieszkalnych)	0	
V	Wykorzystanie miejsca/ obiektu/ urządzenia budowlanego/ instalacji przemysłowej		
21	Regularne przez dzieci, młodzież lub sportowców	40	
22	Stale lub częste (np.: zamieszkanie, miejsce pracy)	30	
23	Czasowe (np.: domki rekreacyjne)	15	
24	Rzadkie (np.: strychy, piwnice, komórki)	5	
25	Nieużytkowane (np.: opuszczone zabudowania mieszkalne lub gospodarskie, wyłączone z użytkowania obiektu, urządzenia lub instalacje)	0	
SUMA PUNKTÓW OCENY			
STOPIEŃ PILNOŚCI			

UWAGA: W każdej z pięciu grup arkusza należy wskazać co najmniej jedną pozycję. Jeśli w grupie zostanie wskazana więcej niż

jedna pozycja, sumując punkty z poszczególnych grup należy uwzględnić tylko pozycję o najwyższej punktacji w danej grupie.
Sumaryczna liczba punktów pozwala określić stopień pilności:

Stopień pilności I od 120 punktów
wymagane pilnie usunięcie (wymiana na wyrób bezazbestowy) lub zabezpieczenie
Stopień pilności II od 95 do 115 punktów
wymagana ponowna ocena w terminie do 1 roku
Stopień pilności III do 90 punktów
wymagana ponowna ocena w terminie do 5 lat

.....
Oceniający (nazwisko i imię)

.....
Właściciel / Zarządca (podpis)

.....
(miejscowość, data)

.....
(adres lub pieczęć z adresem)

Objaśnienia:

- 1) Należy podać rodzaj zabudowy: budynek mieszkalny, budynek gospodarczy, budynek przemysłowy, inny.
- 2) Należy podać numer obrębu ewidencyjnego i numer działki ewidencyjnej faktycznego miejsca występowania azbestu.
- 3) Przy określaniu rodzaju wyrobu zawierającego azbest należy stosować następującą klasyfikację:
 - płyty azbestowo-cementowe płaskie stosowane w budownictwie,
 - płyty faliste azbestowo-cementowe dla budownictwa,
 - rury i złącza azbestowo-cementowe,
 - izolacje natryskowe środkami zawierającymi w swoim składzie azbest,
 - wyroby cierne azbestowo-kauczukowe,
 - przędza specjalna, w tym włókna azbestowe obrobione,
 - szczeliwa azbestowe,
 - taśmy tkane i plecione, sznury i sznurki,
 - wyroby azbestowo-kauczukowe, z wyjątkiem wyrobów ciernych,
 - papier, tektura,
 - inne wyroby zawierające azbest, oddzielnie niewymienione, w tym papier i tektura, podać jakie.
- 4) Ilość wyrobów azbestowych podana w jednostkach masy (Mg) oraz w jednostkach właściwych dla danego wyrobu (m², m³, mb).

PRZEWODNICZĄCY RADY

Radosław Łanoszka

