

Uchwała Nr XXII/123/2016
Rady Powiatu Szamotulskiego
z dnia 26 października 2016 roku

w sprawie zmiany Wieloletniej Prognozy Finansowej Powiatu Szamotulskiego
na lata 2016 – 2026

Na podstawie art. 12 pkt 11 ustawy z dnia 5 czerwca 1998r. o samorządzie powiatowym (tekst jednolity : Dz. U. z 2016 r. poz. 814) oraz art. 226, 227, 228, 230 ust. 1 i 6 ustawy z dnia 27 sierpnia 2009 r. o finansach publicznych (tekst jednolity: Dz. U. z 2013 r. poz. 885 z późniejszymi zmianami) Rada Powiatu Szamotulskiego uchwala, co następuje:

- § 1.** W Uchwale Nr XIII/79/2015 Rady Powiatu Szamotulskiego z dnia 21 grudnia 2015 roku w sprawie uchwalenia Wieloletniej Prognozy Finansowej Powiatu Szamotulskiego na lata 2016 – 2026 wprowadza się następujące zmiany :
1. Ustala się nową treść załącznika **Nr 1** do Wieloletniej Prognozy Finansowej na lata 2016 - 2030 zgodnie z przedstawionym dokumentem.
 2. Ustala się nową treść załącznika **Nr 2** do Wieloletniej Prognozy Finansowej zgodnie z przedstawionym dokumentem.
- § 2.** Wykonanie Uchwały powierza się Zarządowi Powiatu Szamotulskiego.
- § 3.** Uchwała wchodzi w życie z dniem podjęcia.

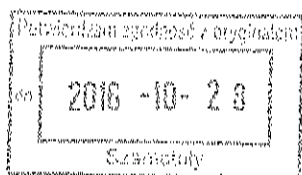

SKARBNIK POWIATU
mgr inż. Maria Skrzypczak

Wieloletnia Prognoza Finansowa

1)

Dokument podpisany elektronicznie

Załącznik Nr 1
do Uchwały Nr XXIII/123/2016
Rady Powiatu Szamotulskiego
z dnia 26 października 2016 roku

Wyszczególnienie	Dochoły ogółem:*	w tym:					z tego:			w tym:	
		1.1	1.1.1	1.1.2	1.1.3	1.1.3.1	1.1.4	1.1.5	1.2	1.2.1	1.2.2
2016	74 534 696,88	73 151 348,88	17 652 727,00	500 000,00	2 781 116,00	0,00	29 835 843,00	14 966 879,88	1 383 350,00	128 560,00	1 254 800,00
2017	74 056 894,00	71 556 894,00	17 759 157,00	518 000,00	2 500 000,00	0,00	28 979 737,00	14 700 000,00	2 500 000,00	1 000 000,00	1 500 000,00
2018	75 570 900,00	72 390 900,00	17 936 749,00	535 360,00	2 500 000,00	0,00	29 023 089,00	14 700 000,00	3 180 000,00	1 400 000,00	1 500 000,00
2019	74 744 184,00	72 464 184,00	18 116 116,00	955 067,00	2 500 000,00	0,00	29 005 968,00	14 700 000,00	2 280 000,00	780 000,00	1 500 000,00
2020	75 343 739,00	73 243 739,00	18 297 277,00	974 189,00	2 500 000,00	0,00	29 485 261,00	14 700 000,00	2 100 000,00	600 000,00	1 500 000,00
2021	76 492 136,00	74 692 136,00	18 460 250,00	993 673,00	0,00	0,00	31 831 201,00	14 200 000,00	1 600 000,00	600 000,00	1 000 000,00
2022	79 176 732,00	77 576 732,00	18 665 053,00	1 013 546,00	0,00	0,00	33 711 121,00	14 200 000,00	1 600 000,00	600 000,00	1 000 000,00
2023	81 089 094,00	79 489 094,00	18 851 703,00	1 033 817,00	0,00	0,00	35 316 562,00	14 200 000,00	1 600 000,00	600 000,00	1 000 000,00
2024	84 861 061,00	83 261 061,00	19 040 220,00	1 054 493,00	0,00	0,00	38 779 335,00	14 200 000,00	1 600 000,00	600 000,00	1 000 000,00
2025	87 608 703,00	86 008 703,00	19 230 623,00	1 075 563,00	0,00	0,00	42 015 485,00	14 200 000,00	1 000 000,00	0,00	1 000 000,00
2026	91 270 361,00	90 270 361,00	19 422 929,00	1 097 095,00	0,00	0,00	45 163 325,00	14 200 000,00	1 000 000,00	0,00	1 000 000,00
2027	90 503 901,00	89 503 901,00	19 422 929,00	1 097 095,00	0,00	0,00	45 163 325,00	14 200 000,00	1 000 000,00	0,00	1 000 000,00
2028	90 503 901,00	89 503 901,00	19 422 929,00	1 097 095,00	0,00	0,00	45 163 325,00	14 200 000,00	1 000 000,00	0,00	1 000 000,00
2029	90 503 901,00	89 503 901,00	19 422 929,00	1 097 095,00	0,00	0,00	45 163 325,00	14 200 000,00	1 000 000,00	0,00	1 000 000,00
2030	90 503 901,00	89 503 901,00	19 422 929,00	1 097 095,00	0,00	0,00	45 163 325,00	14 200 000,00	1 000 000,00	0,00	1 000 000,00

- 1) Wzór może być stosowany także w układzie pionowym, w którym poszczególne pozycje są przedstawione w kolumnach, a lata w wierszach.
- 2) Zgodnie z art. 227 ustawy z dnia 27 sierpnia 2009 r. o finansach publicznych (Dz. U. z 2013 r. poz. 885 z późn. zm.) zwanej dalej „ustawą”, wieloletnia prognoza finansowa obejmuje okres roku budżetowego oraz co najmniej trzech kolejnych lat. W sytuacji dłuższego okresu prognozowania finansowego wzór stosuje się także dla lat wykraczających poza minimalny (4-letni) okres prognozy, wynikający z art. 227 ustawy.
- 3) W pozycji wykazuje się kwoty wszystkich podatków i opłat pobieranych przez jednostki samorządu terytorialnego, a nie tylko podatków i opłat śródkrajowych.

Wyszczególnienie	Wydatki ogółem ^x	z tego:										Wydatki majątkowe						
		w tym:																
		Wydatki bieżące ^x	z tytułu poręczeń i gwarancji ^x		w tym:		gwarancje i poręczenia podlegające wyłączeniu z limitu spłaty zobowiązań, o którym mowa w art. 243 ustawy ^x		na sferę prywatnych zobowiązań samodzielnego publicznego zakładu opieki zdrowotnej ^x		wydatki na obsługę długu ^x		odsieki i dyskonta		odsieki i dyskonta podlegające wyłączeniu z limitu spłaty zobowiązań, o którym mowa w art. 243 ustawy, w terminie nie dłuższym niż 90 dni po zakończeniu programu, projektu lub zadania i otrzymaniu refundacji z tytułu środków (bez odsieki i dyskonta od zobowiązań ca wkład krajowy) ^x		odsieki i dyskonta podlegające wyłączeniu z limitu spłaty zobowiązań, o którym mowa w art. 243 ustawy, w terminie nie dłuższym niż 90 dni po zakończeniu programu, projektu lub zadania i otrzymaniu refundacji z tytułu środków (bez odsieki i dyskonta od zobowiązań ca wkład krajowy) ^x	
2.1	2.1.1	2.1.1.1	2.1.2	2.1.3	2.1.3.1	2.1.3.1.1	2.1.3.1.2	2.1.3.1.1	2.1.3.1.2	2.1.3.1.1	2.1.3.1.2	2.1.3.1.1	2.1.3.1.2	2.1.3.1.1	2.1.3.1.2			
LP	2																	
Formuła	{2.1} + {2.2}																	
2016	79 118 429,88	71 037 474,88	0,00	0,00	0,00	0,00	0,00	0,00	0,00	357 939,00	327 939,00	0,00	0,00	0,00	0,00	0,00	0,00	8 080 955,00
2017	81 525 594,00	65 651 895,00	0,00	0,00	0,00	0,00	0,00	0,00	0,00	438 302,00	438 302,00	0,00	0,00	0,00	0,00	0,00	0,00	15 873 898,00
2018	76 161 052,00	69 825 349,00	0,00	0,00	0,00	0,00	0,00	0,00	0,00	668 404,00	668 404,00	0,00	0,00	0,00	0,00	0,00	0,00	6 335 703,00
2019	72 286 662,00	68 705 359,00	0,00	0,00	0,00	0,00	0,00	0,00	0,00	657 887,00	657 887,00	0,00	0,00	0,00	0,00	0,00	0,00	3 561 303,00
2020	72 886 239,00	69 681 150,00	0,00	0,00	0,00	0,00	0,00	0,00	0,00	546 930,00	546 930,00	0,00	0,00	0,00	0,00	0,00	0,00	3 225 089,00
2021	74 579 046,00	69 796 082,00	0,00	0,00	0,00	0,00	0,00	0,00	0,00	443 860,00	443 860,00	0,00	0,00	0,00	0,00	0,00	0,00	4 782 984,00
2022	77 445 112,00	72 662 146,00	0,00	0,00	0,00	0,00	0,00	0,00	0,00	372 864,00	372 864,00	0,00	0,00	0,00	0,00	0,00	0,00	4 782 984,00
2023	79 357 474,00	74 123 052,00	0,00	0,00	0,00	0,00	0,00	0,00	0,00	301 497,00	301 497,00	0,00	0,00	0,00	0,00	0,00	0,00	5 234 422,00
2024	83 590 553,00	78 356 131,00	0,00	0,00	0,00	0,00	0,00	0,00	0,00	242 811,00	242 811,00	0,00	0,00	0,00	0,00	0,00	0,00	5 234 422,00
2025	86 538 195,00	81 303 773,00	0,00	0,00	0,00	0,00	0,00	0,00	0,00	199 111,00	199 111,00	0,00	0,00	0,00	0,00	0,00	0,00	5 234 422,00
2026	89 939 853,00	84 765 431,00	0,00	0,00	0,00	0,00	0,00	0,00	0,00	155 410,00	155 410,00	0,00	0,00	0,00	0,00	0,00	0,00	5 234 422,00
2027	89 562 913,00	84 765 431,00	0,00	0,00	0,00	0,00	0,00	0,00	0,00	116 643,00	116 643,00	0,00	0,00	0,00	0,00	0,00	0,00	4 797 482,00
2028	89 562 913,00	84 765 431,00	0,00	0,00	0,00	0,00	0,00	0,00	0,00	83 709,00	83 709,00	0,00	0,00	0,00	0,00	0,00	0,00	4 797 482,00
2029	89 562 913,00	84 765 431,00	0,00	0,00	0,00	0,00	0,00	0,00	0,00	50 775,00	50 775,00	0,00	0,00	0,00	0,00	0,00	0,00	4 797 482,00
2030	89 562 913,00	84 765 431,00	0,00	0,00	0,00	0,00	0,00	0,00	0,00	17 840,00	17 840,00	0,00	0,00	0,00	0,00	0,00	0,00	4 797 482,00

4) W pozycji wykazuje się kwoty dla lat budżetowych 2013-2018.

Wyszczególnienie	Wynik budżetu *	Przychody budżetu *	z tego:					w tym:	na pokrycie deficytu * budżetu	
			4.1	4.2	w tym:		4.3			4.4
					4.1.1	4.2.1				
Łp	3	4	4.1	4.2	4.2.1	4.3	4.4	4.4.1		
Formuła	[1]-[2]	[4.1]+[4.2]+[4.3]+[4.4]								
2016	-4 583 731,00	6 121 705,00	0,00	4 335 223,00	4 335 223,00	1 785 482,00	0,00	0,00		
2017	-7 488 700,00	9 185 214,00	0,00	0,00	0,00	9 185 214,00	0,00	0,00		
2018	-590 152,00	2 813 218,00	0,00	0,00	0,00	2 813 218,00	0,00	0,00		
2019	2 457 522,00	0,00	0,00	0,00	0,00	0,00	0,00	0,00		
2020	2 457 500,00	0,00	0,00	0,00	0,00	0,00	0,00	0,00		
2021	1 913 090,00	0,00	0,00	0,00	0,00	0,00	0,00	0,00		
2022	1 731 620,00	0,00	0,00	0,00	0,00	0,00	0,00	0,00		
2023	1 731 620,00	0,00	0,00	0,00	0,00	0,00	0,00	0,00		
2024	1 270 508,00	0,00	0,00	0,00	0,00	0,00	0,00	0,00		
2025	1 270 508,00	0,00	0,00	0,00	0,00	0,00	0,00	0,00		
2026	1 270 508,00	0,00	0,00	0,00	0,00	0,00	0,00	0,00		
2027	940 988,00	0,00	0,00	0,00	0,00	0,00	0,00	0,00		
2028	940 988,00	0,00	0,00	0,00	0,00	0,00	0,00	0,00		
2029	940 988,00	0,00	0,00	0,00	0,00	0,00	0,00	0,00		
2030	940 988,00	0,00	0,00	0,00	0,00	0,00	0,00	0,00		

5) W pozycji wykazuje się w szczególności kwoty przychodów z tytułu prywatyzacji majątku oraz spłaty pożyczek udzielonych ze środków jednostki.

Wyszczególnienie	Rozchody x budżetu	Spłaty rat kapitałowych kredytów i pożyczek oraz wykup papierów wartościowych *	z tego:					Inne rozchody niezwiązane ze spłatą długu
			w tym łączna kwota przypadających na dany rok kwot ustawowych wyłączeń z lisztu spłaty zobowiązań, o którym mowa w art. 243 ustawy	z tego:			kwota przypadających na dany rok kwot ustawowych wyłączeń określonych w art. 243 ust. 3 ustawy	
				kwota przypadających na dany rok kwot ustawowych wyłączeń określonych w art. 243 ust. 3 ustawy	kwota przypadających na dany rok kwot ustawowych wyłączeń określonych w art. 243 ust. 3a ustawy	kwota przypadających na dany rok kwot ustawowych wyłączeń innych niż określone w art. 243 ustawy		
Lp	5	5.1	5.1.1	5.1.1.1	5.1.1.2	5.1.1.3	5.2	
Formuła	[5.1] + [5.2]	[5.1.1] + [5.1.2] + [5.1.3]						
2016	1 537 974,00	1 537 974,00	0,00	0,00	0,00	0,00	0,00	
2017	1 716 514,00	1 716 514,00	0,00	0,00	0,00	0,00	0,00	
2018	2 223 066,00	2 223 066,00	0,00	0,00	0,00	0,00	0,00	
2019	2 457 522,00	2 457 522,00	0,00	0,00	0,00	0,00	0,00	
2020	2 457 500,00	2 457 500,00	0,00	0,00	0,00	0,00	0,00	
2021	1 913 090,00	1 913 090,00	0,00	0,00	0,00	0,00	0,00	
2022	1 731 620,00	1 731 620,00	0,00	0,00	0,00	0,00	0,00	
2023	1 731 620,00	1 731 620,00	0,00	0,00	0,00	0,00	0,00	
2024	1 270 508,00	1 270 508,00	0,00	0,00	0,00	0,00	0,00	
2025	1 270 508,00	1 270 508,00	0,00	0,00	0,00	0,00	0,00	
2026	1 270 508,00	1 270 508,00	0,00	0,00	0,00	0,00	0,00	
2027	940 988,00	940 988,00	0,00	0,00	0,00	0,00	0,00	
2028	940 988,00	940 988,00	0,00	0,00	0,00	0,00	0,00	
2029	940 988,00	940 988,00	0,00	0,00	0,00	0,00	0,00	
2030	940 988,00	940 988,00	0,00	0,00	0,00	0,00	0,00	

6) W pozycji wykazuje się w szczególności wyłączenia wynikające z art. 36 ustawy z dnia 7 grudnia 2012 r. o zmianie niektórych ustaw w związku z realizacją ustawy budżetowej (Dz.U. poz. 1456 oraz z 2013 r. poz. 1199) oraz kwoty wykupu obligacji przychodowych.

Lp	Formuła	Kwota długu ^x	Kwota zobowiązań wynikających z przejęcia przez jednostkę samorządu terytorialnego zobowiązań po likwidowanych i przekształcanych jednostkach zaliczanych do sektora finansów publicznych	Różnica zrównoważenia wydatków bieżących, o której mowa w art. 242 ustawy	
				Różnica między dochodami bieżącymi a wydatkami bieżącymi	Różnica między dochodami bieżącymi a wydatkami bieżącymi pomniejszonymi o wydatki
7				8.1	8.2
				{1} - {2}	{1} - {2} - {3}
2016		9 807 976,00	0,00	2 113 874,00	6 450 097,00
2017		17 276 676,00	0,00	5 904 998,00	5 904 998,00
2018		17 866 828,00	0,00	2 565 551,00	2 565 551,00
2019		15 409 306,00	0,00	3 758 825,00	3 758 825,00
2020		12 951 806,00	0,00	3 582 589,00	3 582 589,00
2021		11 038 716,00	0,00	5 096 054,00	5 096 054,00
2022		9 307 086,00	0,00	4 914 584,00	4 914 584,00
2023		7 575 476,00	0,00	5 366 042,00	5 366 042,00
2024		6 304 968,00	0,00	4 904 930,00	4 904 930,00
2025		5 034 460,00	0,00	5 504 930,00	5 504 930,00
2026		3 763 952,00	0,00	5 504 930,00	5 504 930,00
2027		2 622 964,00	0,00	4 738 470,00	4 738 470,00
2028		1 881 976,00	0,00	4 738 470,00	4 738 470,00
2029		940 988,00	0,00	4 738 470,00	4 738 470,00
2030		0,00	0,00	4 738 470,00	4 738 470,00

7) Skorygowanie o środki określone w przepisach dotyczy w szczególności powiększenia o nadwyżkę budżetową z lat ubiegłych, zgodnie z art. 242 ustawy.

8) Pomniejszenie wydatków bieżących, zgodnie z art. 36 ust. 1 pkt 1 ustawy z dnia 7 grudnia 2012 r. o zmianie niektórych ustaw w związku z realizacją ustawy budżetowej, dotyczy lat 2013-2015.

Wskaźniki spłaty zobowiązań									
Wskaźnik	Wskaźnik płatowanej części kwoty spłaty zobowiązań, o której mowa w art. 243 ust. 1 ustawy o dochodach z działalności gospodarczej, bez uwzględnienia zwolnień z tytułu odroczonego podatku dochodowego, bez uwzględnienia zwolnień z tytułu odroczonego podatku dochodowego, bez uwzględnienia zwolnień z tytułu odroczonego podatku dochodowego, bez uwzględnienia zwolnień z tytułu odroczonego podatku dochodowego	Wskaźnik płatowanej części kwoty spłaty zobowiązań, o której mowa w art. 243 ust. 1 ustawy o dochodach z działalności gospodarczej, bez uwzględnienia zwolnień z tytułu odroczonego podatku dochodowego, bez uwzględnienia zwolnień z tytułu odroczonego podatku dochodowego	Kwota zobowiązań z tytułu samorządu województwa	Wskaźnik płatowanej części kwoty spłaty zobowiązań, o której mowa w art. 243 ust. 1 ustawy o dochodach z działalności gospodarczej, bez uwzględnienia zwolnień z tytułu odroczonego podatku dochodowego, bez uwzględnienia zwolnień z tytułu odroczonego podatku dochodowego	Wskaźnik dochodów budżetowych	Wskaźnik spłaty zobowiązań określony w art. 243 ustawy o dochodach z działalności gospodarczej, bez uwzględnienia zwolnień z tytułu odroczonego podatku dochodowego, bez uwzględnienia zwolnień z tytułu odroczonego podatku dochodowego	Wskaźnik spłaty zobowiązań określony w art. 243 ustawy o dochodach z działalności gospodarczej, bez uwzględnienia zwolnień z tytułu odroczonego podatku dochodowego, bez uwzględnienia zwolnień z tytułu odroczonego podatku dochodowego	Wskaźnik spłaty zobowiązań określony w art. 243 ustawy o dochodach z działalności gospodarczej, bez uwzględnienia zwolnień z tytułu odroczonego podatku dochodowego, bez uwzględnienia zwolnień z tytułu odroczonego podatku dochodowego	Wskaźnik spłaty zobowiązań określony w art. 243 ustawy o dochodach z działalności gospodarczej, bez uwzględnienia zwolnień z tytułu odroczonego podatku dochodowego, bez uwzględnienia zwolnień z tytułu odroczonego podatku dochodowego
Wskaźnik płatowanej części kwoty spłaty zobowiązań, o której mowa w art. 243 ust. 1 ustawy o dochodach z działalności gospodarczej, bez uwzględnienia zwolnień z tytułu odroczonego podatku dochodowego, bez uwzględnienia zwolnień z tytułu odroczonego podatku dochodowego	Wskaźnik płatowanej części kwoty spłaty zobowiązań, o której mowa w art. 243 ust. 1 ustawy o dochodach z działalności gospodarczej, bez uwzględnienia zwolnień z tytułu odroczonego podatku dochodowego, bez uwzględnienia zwolnień z tytułu odroczonego podatku dochodowego	Wskaźnik płatowanej części kwoty spłaty zobowiązań, o której mowa w art. 243 ust. 1 ustawy o dochodach z działalności gospodarczej, bez uwzględnienia zwolnień z tytułu odroczonego podatku dochodowego, bez uwzględnienia zwolnień z tytułu odroczonego podatku dochodowego	Kwota zobowiązań z tytułu samorządu województwa	Wskaźnik płatowanej części kwoty spłaty zobowiązań, o której mowa w art. 243 ust. 1 ustawy o dochodach z działalności gospodarczej, bez uwzględnienia zwolnień z tytułu odroczonego podatku dochodowego, bez uwzględnienia zwolnień z tytułu odroczonego podatku dochodowego	Wskaźnik dochodów budżetowych	Wskaźnik spłaty zobowiązań określony w art. 243 ustawy o dochodach z działalności gospodarczej, bez uwzględnienia zwolnień z tytułu odroczonego podatku dochodowego, bez uwzględnienia zwolnień z tytułu odroczonego podatku dochodowego	Wskaźnik spłaty zobowiązań określony w art. 243 ustawy o dochodach z działalności gospodarczej, bez uwzględnienia zwolnień z tytułu odroczonego podatku dochodowego, bez uwzględnienia zwolnień z tytułu odroczonego podatku dochodowego	Wskaźnik spłaty zobowiązań określony w art. 243 ustawy o dochodach z działalności gospodarczej, bez uwzględnienia zwolnień z tytułu odroczonego podatku dochodowego, bez uwzględnienia zwolnień z tytułu odroczonego podatku dochodowego	Wskaźnik spłaty zobowiązań określony w art. 243 ustawy o dochodach z działalności gospodarczej, bez uwzględnienia zwolnień z tytułu odroczonego podatku dochodowego, bez uwzględnienia zwolnień z tytułu odroczonego podatku dochodowego
2016	2,50%	2,50%	0,00	2,50%	3,01%	9,6	9,6	9,6	9,6
2017	2,91%	2,91%	0,00	2,91%	9,32%	4,18%	4,18%	4,18%	4,18%
2018	3,83%	3,83%	0,00	3,83%	5,25%	4,63%	4,63%	4,63%	4,63%
2019	4,17%	4,17%	0,00	4,17%	6,07%	5,86%	5,86%	5,86%	5,86%
2020	3,99%	3,99%	0,00	3,99%	5,55%	6,08%	6,08%	6,08%	6,08%
2021	3,08%	3,08%	0,00	3,08%	7,45%	5,62%	5,62%	5,62%	5,62%
2022	2,66%	2,66%	0,00	2,66%	6,96%	6,36%	6,36%	6,36%	6,36%
2023	2,51%	2,51%	0,00	2,51%	7,36%	6,65%	6,65%	6,65%	6,65%
2024	1,78%	1,78%	0,00	1,78%	6,49%	7,26%	7,26%	7,26%	7,26%
2025	1,67%	1,67%	0,00	1,67%	6,27%	6,94%	6,94%	6,94%	6,94%
2026	1,56%	1,56%	0,00	1,56%	6,03%	6,77%	6,77%	6,77%	6,77%
2027	1,17%	1,17%	0,00	1,17%	5,24%	6,26%	6,26%	6,26%	6,26%
2028	1,13%	1,13%	0,00	1,13%	5,24%	5,85%	5,85%	5,85%	5,85%
2029	1,10%	1,10%	0,00	1,10%	5,24%	5,50%	5,50%	5,50%	5,50%
2030	1,06%	1,06%	0,00	1,06%	5,24%	5,24%	5,24%	5,24%	5,24%

9) W pozycji wykazuje się w szczególności wyłączenia wynikające z art. 36 ustawy z dnia 7 grudnia 2012 r. o zmianie niektórych ustaw w związku z realizacją ustawy budżetowej oraz wyłączenia związane z emisją obligacji przychodowych. Identyczne wyłączenia dotyczą pozycji 9.6.1.

Wyszczególnienie	Przeznaczenie prognozowanej nadwyżki budżetowej ¹⁰⁾	w tym na:		Informacje uzupełniające o wybranych rodzajach wydatków budżetowych						
		Spłaty kredytów, pożyczek i wykup papierów wartościowych	Wydanki bieżące na wynagrodzenia i składki od nich naliczane	Wydanki związane z funkcjonowaniem organów jednostki samorządu terytorialnego ¹¹⁾	Wydatki objęte limitem, o którym mowa w art. 226 ust. 3 pkt 4 ustawy	z tego:		Wydatki inwestycyjne ¹²⁾ kontynuowane	Nowe wydatki inwestycyjne ¹³⁾	Wydatki majątkowe w formie dotacji
						bieżące	majątkowe			
Lp	10	10.1	11.1	11.2	11.3	11.3.1	11.3.2	11.4	11.5	11.6
Formuła					[11.3.1] + [11.3.2]					
2016	0,00	0,00	39 635 563,57	8 977 790,00	3 268 495,00	279 935,00	2 988 560,00	1 624 086,00	4 211 934,00	2 095 935,00
2017	0,00	0,00	38 174 813,00	8 449 815,00	13 012 483,00	670 520,00	12 341 963,00	5 551 187,00	1 239 135,00	9 083 376,00
2018	0,00	0,00	38 747 435,00	8 576 562,00	3 188 935,00	564 790,00	2 624 145,00	2 346 424,00	3 711 558,00	277 721,00
2019	2 457 522,00	2 430 007,00	39 328 647,00	8 705 210,00	0,00	0,00	0,00	0,00	3 581 303,00	0,00
2020	2 457 500,00	2 429 985,00	39 918 577,00	8 635 788,00	0,00	0,00	0,00	0,00	3 225 089,00	0,00
2021	1 913 090,00	1 885 575,00	40 517 355,00	8 968 325,00	0,00	0,00	0,00	0,00	4 782 964,00	0,00
2022	1 731 620,00	1 704 105,00	41 125 116,00	9 102 850,00	0,00	0,00	0,00	0,00	4 782 964,00	0,00
2023	1 731 620,00	1 704 105,00	41 741 992,00	9 239 392,00	0,00	0,00	0,00	0,00	5 234 422,00	0,00
2024	1 270 508,00	1 242 993,00	41 741 992,00	9 239 392,00	0,00	0,00	0,00	0,00	5 234 422,00	0,00
2025	1 270 508,00	1 242 993,00	41 741 992,00	9 239 392,00	0,00	0,00	0,00	0,00	5 234 422,00	0,00
2026	1 270 508,00	1 242 993,00	41 741 992,00	9 239 392,00	0,00	0,00	0,00	0,00	5 234 422,00	0,00
2027	940 988,00	940 988,00	41 741 992,00	9 239 392,00	0,00	0,00	0,00	0,00	4 797 482,00	0,00
2028	940 988,00	940 988,00	41 741 992,00	9 239 392,00	0,00	0,00	0,00	0,00	4 797 482,00	0,00
2029	940 988,00	940 988,00	41 741 992,00	9 239 392,00	0,00	0,00	0,00	0,00	4 797 482,00	0,00
2030	940 988,00	940 988,00	41 741 992,00	9 239 392,00	0,00	0,00	0,00	0,00	4 797 482,00	0,00

10) Przeznaczenie nadwyżki budżetowej, inne niż spłaty kredytów, pożyczek i wykup papierów wartościowych, wymaga określenia w objaśnieniach do wieloletniej prognozy finansowej.
11) W pozycji wykazuje się kwoty wydatków w ramach zadań własnych klasyfikowanych w dziale 750 - Administracja publiczna w rozdziałach właściwych dla organów i urzędników samorządu terytorialnego (rozdziały od 75017 do 75023).

12) W pozycji wykazuje się wartość inwestycji rozpoczętych co najmniej w poprzednim roku budżetowym, którego dotyczy kolumna

13) W pozycji wykazuje się wartość nowych inwestycji, które planuje się rozpocząć w roku, którego dotyczy kolumna.

Finansowanie programów, projektów lub zadań realizowanych z udziałem środków, o których mowa w art. 5 ust. 1 pkt 2 i 3 ustawy									
Wyszczególnienie	12.1	w tym:			w tym:			w tym:	
		Dochody bieżące na programy, projekty lub zadania finansowane z udziałem środków, o których mowa w art. 5 ust. 1 pkt 2 i 3 ustawy	w tym:		Dochody majątkowe na programy, projekty lub zadania finansowane z udziałem środków, o których mowa w art. 5 ust. 1 pkt 2 i 3 ustawy	w tym:		Wydatki bieżące na programy, projekty lub zadania finansowane z udziałem środków, o których mowa w art. 5 ust. 1 pkt 2 i 3 ustawy	w tym:
			Środki określone w art. 5 ust. 1 pkt 2 ustawy	Środki określone w art. 5 ust. 1 pkt 2 ustawy wyłączone z zawartych umów na realizację programu, projektu lub zadania ¹⁴⁾		Środki określone w art. 5 ust. 1 pkt 2 ustawy	Środki określone w art. 5 ust. 1 pkt 2 ustawy wyłączone z zawartych umów na realizację programu, projektu lub zadania		
12.1.1	12.1.1.1	12.2	12.2.1	12.2.1.1	12.3	12.3.1	12.3.2		
Łp									
Formuła									
2016	0,00	0,00	0,00	0,00	0,00	0,00	0,00	0,00	0,00
2017	0,00	0,00	0,00	0,00	0,00	0,00	0,00	0,00	0,00
2018	0,00	0,00	0,00	0,00	0,00	0,00	0,00	0,00	0,00
2019	0,00	0,00	0,00	0,00	0,00	0,00	0,00	0,00	0,00
2020	0,00	0,00	0,00	0,00	0,00	0,00	0,00	0,00	0,00
2021	0,00	0,00	0,00	0,00	0,00	0,00	0,00	0,00	0,00
2022	0,00	0,00	0,00	0,00	0,00	0,00	0,00	0,00	0,00
2023	0,00	0,00	0,00	0,00	0,00	0,00	0,00	0,00	0,00
2024	0,00	0,00	0,00	0,00	0,00	0,00	0,00	0,00	0,00
2025	0,00	0,00	0,00	0,00	0,00	0,00	0,00	0,00	0,00
2026	0,00	0,00	0,00	0,00	0,00	0,00	0,00	0,00	0,00
2027	0,00	0,00	0,00	0,00	0,00	0,00	0,00	0,00	0,00
2028	0,00	0,00	0,00	0,00	0,00	0,00	0,00	0,00	0,00
2029	0,00	0,00	0,00	0,00	0,00	0,00	0,00	0,00	0,00
2030	0,00	0,00	0,00	0,00	0,00	0,00	0,00	0,00	0,00

14) W pozycji 12.1.1.1, 12.2.1.1, 12.3.2, 12.4.2., 12.5.1, 12.6.1, 12.7.1 oraz 12.8.1. wykazuje się wyłącznie kwoty wynikające z umów na realizację programu, projektu lub zadania zawartych na dzień uchwalenia prognozy, a nieplanowanych do zawarcia w okresie prognozy.

Wyszczególnienie	Wydatki majątkowe na programy, projekty lub zadania finansowane z udziałem środków, o których mowa w art. 5 ust. 1 pkt 2 i 3 ustawy		w tym:		Wydatki majątkowe na realizację programu, projektu lub zadania wykluczające wyłączenie z zawartych umów z podmiotem dysponującym środkami, o których mowa w art. 5 ust. 1 pkt 2 ustawy	Wydatki na wkład krajowy w związku z umową na realizację programu, projektu lub zadania finansowanego z udziałem środków, o których mowa w art. 5 pkt 2 ustawy bez względu na stopień finansowania tymi środkami	w tym:		Wydatki na wkład krajowy w związku z zawartą po dniu 31 stycznia 2013 r. umową na realizację programu, projektu lub zadania finansowanego w co najmniej 60% środkami, o których mowa w art. 5 ust. 1 pkt 2 ustawy ¹⁵⁾	w tym:		Przychody z tytułu kredytów, pożyczek, emisji papierów wartościowych powstające w związku z umową na realizację programu, projektu lub zadania finansowanego z udziałem środków, o których mowa w art. 5 ust. 1 pkt 2 ustawy bez względu na sposób finansowania tymi środkami	w tym:	
	12.4	12.4.1	12.4.2	12.5			12.5.1	12.5		12.6	12.6.1			12.7
Formuła														
2016	0,00	0,00	0,00	0,00	0,00	0,00	0,00	0,00	0,00	0,00	0,00	0,00	0,00	0,00
2017	248 162,00	248 162,00	0,00	0,00	0,00	0,00	0,00	0,00	0,00	0,00	0,00	0,00	0,00	0,00
2018	82 721,00	82 721,00	0,00	0,00	0,00	0,00	0,00	0,00	0,00	0,00	0,00	0,00	0,00	0,00
2019	0,00	0,00	0,00	0,00	0,00	0,00	0,00	0,00	0,00	0,00	0,00	0,00	0,00	0,00
2020	0,00	0,00	0,00	0,00	0,00	0,00	0,00	0,00	0,00	0,00	0,00	0,00	0,00	0,00
2021	0,00	0,00	0,00	0,00	0,00	0,00	0,00	0,00	0,00	0,00	0,00	0,00	0,00	0,00
2022	0,00	0,00	0,00	0,00	0,00	0,00	0,00	0,00	0,00	0,00	0,00	0,00	0,00	0,00
2023	0,00	0,00	0,00	0,00	0,00	0,00	0,00	0,00	0,00	0,00	0,00	0,00	0,00	0,00
2024	0,00	0,00	0,00	0,00	0,00	0,00	0,00	0,00	0,00	0,00	0,00	0,00	0,00	0,00
2025	0,00	0,00	0,00	0,00	0,00	0,00	0,00	0,00	0,00	0,00	0,00	0,00	0,00	0,00
2026	0,00	0,00	0,00	0,00	0,00	0,00	0,00	0,00	0,00	0,00	0,00	0,00	0,00	0,00
2027	0,00	0,00	0,00	0,00	0,00	0,00	0,00	0,00	0,00	0,00	0,00	0,00	0,00	0,00
2028	0,00	0,00	0,00	0,00	0,00	0,00	0,00	0,00	0,00	0,00	0,00	0,00	0,00	0,00
2029	0,00	0,00	0,00	0,00	0,00	0,00	0,00	0,00	0,00	0,00	0,00	0,00	0,00	0,00
2030	0,00	0,00	0,00	0,00	0,00	0,00	0,00	0,00	0,00	0,00	0,00	0,00	0,00	0,00

15) Przez program, projekt lub zadanie finansowane w co najmniej 60% środkami, o których mowa w art. 5 ust. 1 pkt 2 ustawy, należy rozumieć także taki program, projekt lub zadanie przynoszące dochód, dla których poziom finansowania ze środków, o których mowa w art. 5 ust. 1 pkt 2 ustawy, ustala się po odliczeniu zdyskontowanego dochodu obciążanego zgodnie z przepisami Unii Europejskiej dotyczący takiego programu, projektu lub zadania.

Lp	Wyszczególnienie	Kwoty dotyczące przejęcia i spłaty zobowiązań po samodzielnym zakładach opieki zdrowotnej oraz pokrycia ujemnego wyniku									
		12.8	12.8.1	13.1	13.2	13.3	13.4	13.5	13.6	13.7	
Formula	Przychody z tytułu kredytów, pożyczek, emisji papierów wartościowych powstające w związku z zrealizacją projektu lub zadania finansowanego w całości z budżetu państwa, z budżetu województwa lub zadania finansowanego w całości z budżetu województwa, o którym mowa w art. 190 ustawy z dnia 15 kwietnia 2011 r. o działalności leczniczej (Dz. U. z 2013 r. poz. 217, z późn. zm.)	w tym:	Wzrosty zobowiązań wynikających z przejęcia przez samorząd terytorialnego zobowiązań po likwidowanych i przekształconych samodzielnych zakładach opieki zdrowotnej	Dochody budżetowe z tytułu dotacji celowej z budżetu państwa, o której mowa w art. 190 ustawy z dnia 15 kwietnia 2011 r. o działalności leczniczej (Dz. U. z 2013 r. poz. 217, z późn. zm.)	Wysokość zobowiązań podlegających umorzeniu, o którym mowa w art. 190 ustawy o działalności leczniczej	Wydatki na spłatę przejętych zobowiązań samodzielnego publicznego zakładu opieki zdrowotnej przekształconego na zasadach określonych w przepisach o działalności leczniczej	Wydatki na spłatę przejętych zobowiązań samodzielnego publicznego zakładu opieki zdrowotnej określonych w przepisach o działalności leczniczej	Wydatki na spłatę zobowiązań publicznego zakładu opieki zdrowotnej określonych w przepisach o działalności leczniczej	Wydatki na spłatę zobowiązań publicznego zakładu opieki zdrowotnej określonych w przepisach o działalności leczniczej	Wydatki na spłatę zobowiązań publicznego zakładu opieki zdrowotnej określonych w przepisach o działalności leczniczej	Wydatki bezcenne na pokrycie ujemnego wyniku finansowego samodzielnego publicznego zakładu opieki zdrowotnej
2016	0,00	0,00	0,00	0,00	0,00	0,00	0,00	0,00	0,00	0,00	0,00
2017	0,00	0,00	0,00	0,00	0,00	0,00	0,00	0,00	0,00	0,00	0,00
2018	0,00	0,00	0,00	0,00	0,00	0,00	0,00	0,00	0,00	0,00	0,00
2019	0,00	0,00	0,00	0,00	0,00	0,00	0,00	0,00	0,00	0,00	0,00
2020	0,00	0,00	0,00	0,00	0,00	0,00	0,00	0,00	0,00	0,00	0,00
2021	0,00	0,00	0,00	0,00	0,00	0,00	0,00	0,00	0,00	0,00	0,00
2022	0,00	0,00	0,00	0,00	0,00	0,00	0,00	0,00	0,00	0,00	0,00
2023	0,00	0,00	0,00	0,00	0,00	0,00	0,00	0,00	0,00	0,00	0,00
2024	0,00	0,00	0,00	0,00	0,00	0,00	0,00	0,00	0,00	0,00	0,00
2025	0,00	0,00	0,00	0,00	0,00	0,00	0,00	0,00	0,00	0,00	0,00
2026	0,00	0,00	0,00	0,00	0,00	0,00	0,00	0,00	0,00	0,00	0,00
2027	0,00	0,00	0,00	0,00	0,00	0,00	0,00	0,00	0,00	0,00	0,00
2028	0,00	0,00	0,00	0,00	0,00	0,00	0,00	0,00	0,00	0,00	0,00
2029	0,00	0,00	0,00	0,00	0,00	0,00	0,00	0,00	0,00	0,00	0,00
2030	0,00	0,00	0,00	0,00	0,00	0,00	0,00	0,00	0,00	0,00	0,00

Wyszczególnienie	Dane uzupełniające o długo i jego spłacie						Wysok operacji niekaszowych wplywajacych na kwote dlugu (m.in. umortzenia, roznicza kursowe) x
	Spłaty rat kapitałowych oraz wykup papierów wartościowych, o których mowa w pkt. 5.1., wynikające wyłącznie z tytułu zobowiązań już zaciągniętych x	Kwota długu, którego planowana spłata dokona się z wydatków budżetu *	Wydatki zmniejszające dlug x	spłata zobowiązań wymagalnych z lat poprzednich, innych niż w poz. 14.3.3 *	związane z umowami zaliczanymi do tytułów dłużnych wliczanych do państwowego długu publicznego *	wypłaty z tytułu wymagalnych poręczeń i gwarancji *	
Lp	14.1	14.2	14.3	14.3.1	14.3.2	14.3.3	14.4
Formuła							
2016	1 537 974,00	0,00	0,00	0,00	0,00	0,00	0,00
2017	1 537 964,00	0,00	0,00	0,00	0,00	0,00	0,00
2018	1 337 964,00	0,00	0,00	0,00	0,00	0,00	0,00
2019	1 337 964,00	0,00	0,00	0,00	0,00	0,00	0,00
2020	1 337 964,00	0,00	0,00	0,00	0,00	0,00	0,00
2021	793 554,00	0,00	0,00	0,00	0,00	0,00	0,00
2022	612 084,00	0,00	0,00	0,00	0,00	0,00	0,00
2023	612 084,00	0,00	0,00	0,00	0,00	0,00	0,00
2024	150 972,00	0,00	0,00	0,00	0,00	0,00	0,00
2025	150 972,00	0,00	0,00	0,00	0,00	0,00	0,00
2026	150 972,00	0,00	0,00	0,00	0,00	0,00	0,00
2027	0,00	0,00	0,00	0,00	0,00	0,00	0,00
2028	0,00	0,00	0,00	0,00	0,00	0,00	0,00
2029	0,00	0,00	0,00	0,00	0,00	0,00	0,00
2030	0,00	0,00	0,00	0,00	0,00	0,00	0,00

* Informacja o spełnieniu wskaźnika spłaty zobowiązań określonego w art. 243 ustawy po uwzględnieniu zobowiązań związku współtworzonego przez jednostkę samorządu terytorialnego, oraz po uwzględnieniu ustawowych wyłączeń zostanie automatycznie wygenerowana przez aplikację wskazaną przez Ministra Finansów, o której mowa w § 4 ust. 1 rozporządzenia Ministra Finansów z dnia 10 stycznia 2013 r. w sprawie wieloletniej prognozy finansowej jednostki samorządu terytorialnego (Dz U poz 86, z późn zm J. Automatycznie wyliczenia danych na podstawie wartości historycznych i prognozowanych przez jednostkę samorządu terytorialnego dotyczą w szczególności także poz. 9.6-9.6.1 i pozycji z sekcji nr 16.

** Należy wskazać jedną z następujących podstaw prawnych: art. 240a ust. 4 / art. 240a ust. 8 / art. 240b ustawy określającą procedurę jaką objęta jest jednostka samorządu terytorialnego.
x - pozycje oznaczone symbolem „x” sporządza się na okres, na który zaciągnięto oraz planuje się zaciągnąć zobowiązania dłużne (prognoza kwoty długu). Okres ten nie podlega wydłużeniu w sytuacji planowania wydatków z tytułu niewymagalnych poręczeń i gwarancji. W przypadku planowania wydatków z tytułu niewymagalnych poręczeń i gwarancji w okresie dłuższym niż okres, na który zaciągnięto oraz planuje się zaciągnąć zobowiązania dłużne, informację o wydatkach z tytułu niewymagalnych poręczeń i gwarancji, wykraczających poza wspomniany okres, należy zamieścić w objaśnieniach do wieloletniej prognozy finansowej. W przypadku, gdy kwoty wydatków wynikające z limitów wydatków na przedsięwzięcia wykraczają poza okres prognozy kwoty długu to pozycje oznaczone symbolem „x” sporządza się do ostatniego roku, na który ustalono limit wydatków na realizację przedsięwzięć

16) Pozycje sekcji 15 są wykazywane wyłącznie przez jednostki samorządu terytorialnego emitujące obligacje przychodowe.

17) Pozycje sekcji 16 wykazują wyłącznie jednostki objęte procedurą wynikającą z art. 240a lub art. 240b ustawy

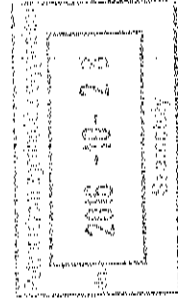

SKARBNIK POWIATU
mgr inż. Maria Skrzybczak

Wykaz przedsięwzięć do WPF

Załącznik Nr 2
 do Uchwały Nr XXII/123/2016
 Rady Powiatu Szamotulskiego
 z dnia 26 października 2016 roku

kwoty w
 zł

L.p.	Nazwa i cel	Jednostka odpowiedzialna lub koordynująca	Okres realizacji		Łączne nakłady finansowe	Limit 2016	Limit 2017	Limit 2018	Limit 2019	Limit zobowiązań
			od	do						
1	Wydatki na przedsięwzięcia-ogółem (1.1+1.2+1.3)				27 356 280,00	3 268 495,00	13 012 483,00	3 188 935,00	0,00	19 469 913,00
1.a	- wydatki bieżące				1 515 245,00	279 935,00	670 520,00	564 790,00	0,00	1 515 245,00
1.b	- wydatki majątkowe				25 841 035,00	2 988 560,00	12 341 963,00	2 624 145,00	0,00	17 954 668,00
1.1	Wydatki na programy, projekty lub zadania związane z programami realizowanymi z udziałem środków, o których mowa w art.5 ust.1 pkt 2 i 3 ustawy z dnia 27 sierpnia 2009.r. o finansach publicznych (Dz.U.Nr 157, poz.1240, z późn.zm.), z tego:				330 883,00	0,00	248 162,00	82 721,00	0,00	330 883,00
1.1.1	- wydatki bieżące				0,00	0,00	0,00	0,00	0,00	0,00
1.1.2	- wydatki majątkowe				330 883,00	0,00	248 162,00	82 721,00	0,00	330 883,00
1.1.2.1	Wypożyczenie środków informatycznych wojewódzkich, powiatowych i miejskich podmiotów leczniczych w narzędzia informatyczne umożliwiające wdrożenie Elektronicznej Dokumentacji Medycznej oraz stworzenie sieci wymiany danych między podmiotami leczniczymi samorządu województwa				330 883,00	0,00	248 162,00	82 721,00	0,00	330 883,00
1.2	Wydatki na programy, projekty lub zadania związane z umowami partnerstwa publiczno-prywatnego, z tego:				0,00	0,00	0,00	0,00	0,00	0,00
1.2.1	- wydatki bieżące				0,00	0,00	0,00	0,00	0,00	0,00
1.2.2	- wydatki majątkowe				0,00	0,00	0,00	0,00	0,00	0,00
1.3	Wydatki na programy, projekty lub zadania pozostałe (inne niż wymienione w pkt 1.1 i 1.2), z tego				27 025 397,00	3 268 495,00	12 764 321,00	3 106 214,00	0,00	19 139 030,00
1.3.1	- wydatki bieżące				1 515 245,00	279 935,00	670 520,00	564 790,00	0,00	1 515 245,00

L.p.	Nazwa i cel	Jednostka odpowiedzialna lub koordynująca	Okres realizacji		Łączne nakłady finansowe	Limit 2016	Limit 2017	Limit 2018	Limit 2019	Limit zobowiązań
			od	do						
1.3.2.11	Wyposażenie budynku ochrony zdrowia	Samodzielny Publiczny Zakład Opieki Zdrowotnej	2016	2017	361 000,00	10 000,00	351 000,00	0,00	0,00	361 000,00
1.3.2.12	Wyposażenie szpitala w ramach modernizacji istniejącego budynku szpitala	Samodzielny Publiczny Zakład Opieki Zdrowotnej	2016	2017	320 000,00	20 000,00	300 000,00	0,00	0,00	320 000,00

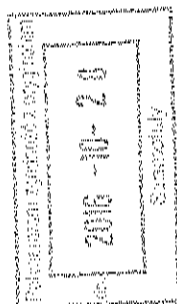

SKARŻYŃSKIE POWIATU
mgr inż. Maria Skrzyżczak

Objaśnienia

do zmiany Wieloletniej Prognozy Finansowej na lata 2016 – 2030

- Zgodnie z art. 229 ustawy o finansach publicznych (Dz. U. z 2013 r. poz. 885 ze zmianami) wartości przyjęte w wieloletniej prognozie finansowej i budżecie jednostki samorządu terytorialnego powinny być zgodne co najmniej w zakresie wyniku budżetu i związanych z nim kwot przychodów i rozchodów.

Zmiany dokonane w budżecie 2016 roku zmieniają wartości dochodów i wydatków. Poszczególne rodzaje wydatków omówiono w zmianach budżetu w 2016 roku. Dokonano przeniesień poszczególnych rodzajów wydatków w celu realizacji zadań własnych powiatu.

- Zmiany finansowe przedstawiono w Załączniku **Nr 1** do Wieloletniej Prognozy Finansowej na lata 2016 – 2030
- Ponadto dokonano zmian w załączniku **Nr 2** do Wieloletniej Prognozy Finansowej
Wykaz przedsięwzięć do Wieloletniej Prognozy Finansowej :
 - Nie będzie realizowane zadanie pn. "Przebudowa drogi powiatowej nr 1859P Pamiątkowo - Żydowo Etap I na odcinku około 400 mb".

- Wprowadza się nowe zadania :

- "**Przebudowa** drogi powiatowej nr 1859P Pamiątkowo-Żydowo w miejscowości Pamiątkowo na odcinku o długości 560 mb".

Z uwagi na przygotowywanie wniosku do Wielkopolskiego Regionalnego Programu Operacyjnego na lata 2014 - 2020.

- „**Wyposażenie** środowisk informatycznych wojewódzkich, powiatowych i miejskich podmiotów leczniczych w narzędzia informatyczne umożliwiające wdrożenie Elektronicznej Dokumentacji Medycznej oraz stworzenie sieci wymiany danych między podmiotami leczniczymi samorządu województwa”.

Zarząd Województwa Wielkopolskiego zwrócił się z prośbą o zabezpieczenie w budżecie na rok 2017 i Wieloletniej Prognozie Finansowej na rok 2017 i lata następne łącznej kwoty w wysokości 330.883,00 na pokrycie części wkładu własnego do wyżej wymienionego Projektu.

Z uwagi na fakt, iż Województwo Wielkopolskie jest Beneficjentem planowanego Projektu to na nim spoczywa obowiązek ujęcia całościowego wkładu własnego w budżecie Województwa odpowiednio na dany rok budżetowy i Wieloletniej Prognozie Finansowej Województwa Wielkopolskiego.

W związku z powyższym podjęcie uchwały uznaje się za zasadne.

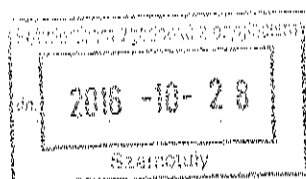

SKARZENIK POWIATU
mgr inż. Maria Skrzypczak